

**MEMORIU DE PREZENTARE A  
AMENAJAMENTULUI FONDULUI FORESTIER  
PROPRIETATE PRIVATĂ APARTINÂND PERSOANEI  
JURIDICE S.C. BLUEFOREST DEVELOPMENT S.R.L.**

**U.P. VI SECARIA**

pentru evaluarea adecvată a efectelor  
potențiale asupra ariilor naturale protejate de  
interes comunitar

2023

## CUPRINS

1. Arii naturale protejate care fac parte din fondul forestier .....	3
a. suprafața fondului forestier .....	3
b. Conservarea biodiversității la nivel european.....	3
c. Descrierea amenajamentului silvic .....	6
2. Prezența și efectivele/suprafețele acoperite de specii și habitate de interes comunitar în zona amenajamentului silvic.....	17
3. Legătura dintre amenajamentul silvic și managementul conservării ariilor naturale protejate din zonă.....	27
4. Estimarea impactului potențial al amenajamentului silvic asupra speciilor și habitatelor din ariile naturale protejate din zonă.....	29
5. <i>Măsuri pentru reducerea presiunii exercitate de factori destabilizatori.....</i>	34
6. Măsuri care se pot lua în caz de calamități .....	38

Concluzii

# **1. Arii naturale protejate care fac parte din fondul forestier proprietate privată aparținând persoanei juridice S.C. BLUEFOREST DEVELOPMENT S.R.L.**

## **A. SUPRAFAȚA FONDULUI FORESTIER**

Suprafața care face obiectul amenajamentului, totalizează 366,47 hectare și formează o singură unitate de producție și anume **U.P. I Secaria**, conform procesului verbal de Conferința I de amenajare din 16.09.2022, anexat prezentului Memoriu de prezentare.

Suprafata de pădure de 234,03 ha (64% din întreaga suprafața) din amenajamentul silvic este inclusă în aria natural protejată:

- **ROSCI0283 Cheile Doftanei,**

## **B. CONSERVAREA BIODIVERSITĂȚII LA NIVEL EUROPEAN**

În Uniunea Europeană, conservarea, protecția și îmbunătățirea calității mediului, inclusiv conservarea habitatelor naturale și a speciilor de faună și floră sălbatică, sunt obiective comunitare esențiale și de interes general. Întrucât s-a constatat că pe teritoriul statelor membre ale U.E., habitatele naturale se află, în multe cazuri, într-un proces de deteriorare și din ce în ce mai multe specii sălbatice sunt periclitare și pentru că atât habitatele cât și speciile amenințate fac parte din patrimoniul natural al Comunității, iar pericolele care le amenință sunt adesea de natură transfrontalieră, a fost necesar să se adopte reglementări comunitare de conservare a acestora.

Directiva Consiliului Europei 92/43/EEC, din 21.05.1992, referitoare la conservarea habitatelor naturale și a florei și faunei sălbatice („Directiva Habitate”) are ca scop principal tocmai promovarea menținerii biodiversității la nivel european, dar cu luarea în considerare și a condițiilor economice, sociale, culturale și a aspectelor regionale și locale, contribuind astfel la atingerea obiectivului mai general al dezvoltării durabile. În mod similar, Directiva Consiliului Europei 2009/147/EEC („Directiva Păsări”), din 30.11.2009, se referă la speciile de păsări sălbatice și la habitatele acestora.

Prin aceste directive, anumite tipuri de habitate naturale și anumite specii amenințate au fost desemnate ca priorități, urmărindu-se ca măsurile de conservare a lor să poată fi puse în aplicare cât mai repede. Pentru a menține sau a readuce habitatele naturale sau populațiile speciilor sălbatice de importanță comunitară la un stadiu corespunzător de conservare, s-a considerat necesar să se desemneze arii speciale de conservare (potrivit „Directivei Habitate”) și arii de protecție specială avifaunistică (potrivit „Directivei Păsări”), astfel încât să se creeze o rețea ecologică europeană coerentă, conform unui program bine stabilit.

Rețeaua ecologică „Natura 2000” reunește siturile care adăpostesc tipuri de habitate naturale enumerate în anexa I și habitatele speciilor enumerate în anexa II din “Directiva Habitate”, precum și siturile care includ habitatele speciilor de păsări enumerate în anexa I din “Directiva Păsări” și, în cazul speciilor migratoare, zone de înmulțire, de schimbare a penelor, de iernare și puncte de popas de-a lungul rutelor de migrare ale acestora.

Elementele care sunt relevante pentru protecția naturii, din rezoluțiile Conferințelor Ministeriale pentru Protecția Pădurilor din Europa, de la Helsinki (1993) și Lisabona (1998), sunt adoptate și ca bază pentru liniile directoare ale gospodăririi pădurilor în siturile Natura 2000. Astfel cele șase criterii pan-europene ce constituie fundamentul pentru monitorizarea gospodăririi durabile a pădurilor sunt:

- menținerea și sporirea adecvată a resurselor forestiere;
- menținerea sănătății și vitalității ecosistemelor forestiere;
- menținerea și încurajarea funcțiilor productive ale pădurii (lemnoase și nelemnoase);
- menținerea, conservarea și sporirea adecvată a biodiversității în ecosistemele forestiere;
- menținerea și sporirea adecvată a funcțiilor de protecție în gospodărirea pădurilor (în special referitoare la sol și apă);
- menținerea altor funcții și condiții socio-economice.

Din conținutul directivelor europene și al ghidurilor de interpretare ale acestora, prezentăm câteva aspecte:

- statele membre sunt libere să aleagă cum să implementeze măsurile practice menite să servească obiectivele generale ale directivelor;
- Rețeaua Natura 2000 nu intenționează să blocheze toate activitățile economice în siturile desemnate, ci solicită ca gospodărirea fiecărui sit să fie adaptat circumstanțelor locale și să ia în considerare ambele necesități, de conservare a naturii și de producție economică. Atât timp cât starea favorabilă de conservare poate fi menținută sau restaurată în combinație cu așteptările privind producția economică a pădurilor, activitățile respective pot continua fără modificări substanțiale;
- măsuri de ocrotire integrală pot fi adoptate în cazul unor specii sau habitate foarte rare sau valoroase, altfel rețeaua Natura 2000 trebuie să fie o rețea de arii naturale cu diverse grade de protecție, de la caz la caz;
- orice restricție sau stopare de activitate care constituie o amenințare semnificativă asupra speciilor sau habitatelor trebuie analizată caz cu caz. Orice nou plan sau program care poate avea un efect semnificativ asupra unui sit desemnat trebuie evaluat din punct de vedere al impactului, înainte de a fi implementat;
- numai un număr restrâns de măsuri necesare pot fi deduse din directive și nu este posibil să se dea indicații specifice pentru situri, astfel se recomandă ca obiectivele și măsurile de gospodărire specifice fiecărui sit să fie identificate prin implicarea tuturor factorilor interesați, și rezultatele acestor consultații să fie transpuse în planuri de management transparente și de lungă durată;
- măsurile generale pot include: să nu se defrișeze suprafețe mari; să nu se schimbe destinația terenului; să nu se substituie speciile indigene cu specii exotice; utilizarea pesticidelor și erbicidelor să fie redusă la minim, acordându-se prioritate soluțiilor

alternative; când este posibil trebuie promovate diversitatea structurilor orizontale și verticale și arboretele de amestec.

- intervenții ce conduc la o întrerupere temporară a consistenței, pe spații limitate (cum ar fi tăierile în grupe de arbori), sau de o intensitate limitată (ca la rărituri) sunt legitime, cu condiția să se admită revenirea la situația inițială prin regenerare naturală, chiar dacă sunt necesare mai multe stadii de succesiune naturală;
- trebuie evaluate activități precum exploatarea arborilor, construcția de drumuri sau drenarea terenurilor, fie în planul de management fie printr-o analiză individuală;
- conservarea habitatelor și speciilor la nivel de sit trebuie să fie rezultatul măsurilor luate în favoarea speciilor și habitatelor pentru care a fost desemnat situl și trebuie privit situl ca un întreg. În cazul intervențiilor ciclice (în timp și spațiu), o stare favorabilă de conservare la nivel de sit se poate obține mult mai ușor când este vorba de situri mari;
- măsuri restrictive de management și absența anumitor tipuri de intervenții pot fi introduse mai ușor în gospodărirea pădurilor din domeniul public, dat fiind că există voință politică în sensul acesta. În cazul pădurilor private, acestea pot fi pe bună dreptate subiect pentru subvenții, acorduri contractuale, scutiri de taxe, asistență tehnică etc., pentru a compensa lipsa venitului prevăzut, serviciul adus societății în ansamblu și, dacă este cazul, deprecierea capitalului.

În ghidul de interpretare – Natura 2000 și pădurile `Provocări și oportunități`, elaborat de Comisia Europeană în anul 2003, sunt prezentate următoarele sugestii privind conservarea biodiversității în siturile de interes comunitar:

- să se conserve arbori izolați, maturi, uscați sau în descompunere, care constituie un habitat potrivit pentru ciocănituri, păsări de pradă, insecte și numeroase plante inferioare (ciuperci, ferigi, briofite etc.);
- să se conserve arbori cu scorburi, care pot fi utilizați de păsări și mamifere mici pentru cuiburi, respectiv vizuini;
- să se conserve arborii mari în care cuibăresc frecvent păsări răpitoare, precum și cei din imediata apropiere;
- să se mențină zonele umede din fondul forestier (bălți, pâraie, izvoare, mlaștini, mocirle etc.) într-o stare care să le permită să-și joace rolul pe care îl au în ciclul de reproducere al peștilor, amfibienilor, insectelor, etc., evitându-se fluctuațiile excesive de nivel a apei,
- să se zoneze adecvat suprafețele forestiere mari, atât pentru operațiuni forestiere, cât și pentru activități de turism/recreative, în acord cu diferitele niveluri de intensitate presupuse de măsurile de gospodărire, urmărindu-se aplicarea unor măsuri tampon în zonele din jurul ariilor protejate;
- să se folosească măsurile de gospodărire de după dezastre naturale, cum ar fi furtuni puternice sau incendii pe suprafețe mari, pentru a se lua în calcul posibilitățile de creștere a biodiversității, prin acceptarea ca desfășurarea succesiunii să se realizeze pe cale naturală, în potențiale zone interesante;
- să se adapteze perioada de aplicare a operațiunilor silviculturale și de exploatare astfel încât să se evite interferența cu sezonul de reproducere al speciilor sensibile de animale, în special cazul cuibăritului și împerecherii de primăvară a păsărilor de pădure;

- să se păstreze distanțe adecvate pentru a se evita perturbarea speciilor rare sau periclitare, a căror prezență a fost confirmată;
- să se realizeze o rotație ciclică a zonelor cu grade diferite de intervenție în timp și spațiu;
- în cazul în care nu contravine legislației și reglementărilor forestiere în vigoare, ar merita să se ia în considerare ca să nu se acopere întregul spațiu disponibil, cu ocazia lucrărilor de reîmpădurire, așa încât să se păstreze mici zone naturale asociate cu pădurea ca, de exemplu, petice de iarbă, pajiști calcaroase, buruienșuri, mlaștini, turbării, depresiuni aluviale și zone cu alunecări de teren. Toate acestea pot îmbogăți enorm oferta generală a biodiversității unui teritoriu, datorită producerii de tranziții între diferite tipuri de vegetație (ecotonuri), cu frecvență crescută;
- din același motiv, decizia de a nu replanta anumite puncte neregenerate, în plantații noi făcute în scopuri economice, poate genera o varietate suplimentară și recolonizare spontană dispersată cu specii pioniere, ceea ce va duce la o sporire în timp a biodiversității, asigurându-se nișe corespunzătoare pentru o varietate mare de specii. Mai mult, valoarea suplimentară a regenerării complete (100 %) este de obicei scăzută, deoarece completările sunt foarte costisitoare;
- să se asigure monitorizarea regulată a bogăției speciilor naturale, pentru a putea evalua efectul măsurilor luate și pentru a garanta cunoașterea prezenței elementelor de floră și faună rare sau periclitare.

### C. DESCRIEREA AMENAJAMENTULUI SILVIC AL U.P VI SECARIA

#### ***Caracteristicile planurilor și programelor cu privire, în special, la:***

#### ***a) Gradul în care planul sau programul creează un cadru pentru proiecte și alte activități viitoare fie în ceea ce privește amplasamentul natural, mărimea și condițiile de funcționare, fie în privința alocării resurselor***

Din punct de vedere fizico-geografic, pădurea este situată în Carpații de Curbură în extremitatea sud estică a Munților Baiului.

Pădurea este situată în bazinul râului Doftana, cu afluenți ei Valea Rea și Valea lui Dumitru și pârâul Secăria cu văile aferente ei.

Temperatura medie anuală se situează în jurul valorii de 6,1<sup>0</sup> C, iar durata sezonului de vegetație este în medie 132 zile.

Principalul aspect de remarcat cu privire la regimul termic este pericolul reprezentat de înghețurile timpurii (pot surprinde plantulele nelignificate) precum și de înghețurile târzii (pot produce înghețarea mugurilor dar și deșosarea puietilor).

În general, este un regim termic favorabil în principal fagului și amestecurilor de fag cu rășinoase..

Amenajamentul silvic reglementează producția silvică pentru suprafața de 183,50 ha (S.U.P. A).

Din punct de vedere teritorial-administrativ pădurile din U.P. VI Secăria sunt situate în județul Prahova, pe raza comunelor Valea Doftanei și Secăria

Amenajamentul fondului forestier proprietate privată ce aparține **persoanei juridice S.C. BLUEFOREST DEVELOPMENT S.R.L** cu suprafața de 366,47 ha a trecut prin Conferința a I-a de amenajare numărul 776/16.09.2022. și conferința a II-a nr. 83 din 11.05.2023, ambele procese verbale anexate prezentului Memoriu de prezentare.

Coordonatele limitelor fondului forestier proprietate **privată ce aparține** persoanei juridice **S.C. BLUEFOREST DEVELOPMENT S.R.L**, în sistem de proiecție Stereo' 70, sunt prezentate în tabelul de mai jos:

*Tabelul 2. Coordonate Stereo 70*

X=554686.0200	Y=418826.4200
X=555060.7400	Y=419158.6200
X=555714.9900	Y=419485.2700
X=555908.7600	Y=419843.3200
X=555955.4110	Y=420113.5057
X=556968.9500	Y=420411.3400
X=557056.2800	Y=419735.3400
X=556937.0800	Y=418998.1400
X=557006.8900	Y=418620.2100
X=557701.3500	Y=417381.3400
X=557785.3900	Y=416902.7900
X=557564.0100	Y=416528.1500
X=556760.1800	Y=416768.4300
X=556026.8900	Y=416851.7800
X=555557.1100	Y=416638.2800
X=555293.3529	Y=416778.5216
X=555232.6310	Y=417088.2469
X=555165.6100	Y=417507.7800
X=555263.1800	Y=418006.8200

Pe fondul forestier proprietate **privată ce aparține** persoanei juridice **S.C. BLUEFOREST DEVELOPMENT S.R.L**, nu există terenuri defrișate în scopul schimbării destinației terenurilor sau terenuri goale sau suprafețe goale neplantate în termen de cel mult două sezoane de vegetație de la tăiere, din acest motiv amenajamentul nu prevede împădurirea de poieni și goluri.

**În caz de calamități** (doborâturi și rupturi de vânt și de zăpadă, incendii, alunecări de teren, uscări anormale, etc.), măsurile de gospodărire impuse de situație vor fi dispuse de Ocolul Silvic care asigură serviciile silvice în conformitate cu legile în vigoare și normele tehnice silvice pentru amenajarea pădurilor. Acestea reglementează procedura și situațiile în care se solicită modificarea prevederilor amenajamentelor silvice.

În sinteză, în funcție de gradul de vătămare a arboretelor din cauza factorilor destabilizatori (biotici sau abiotici), vor fi prevăzute următoarele măsuri:

- a) extragerea arborilor afectați (prin tăieri de igienă sau prin tăieri accidentale);
- b) extragerea integrală a materialului lemnos, urmată de împăduriri cu specii aparținând tipului natural fundamental de pădure;
- c) schimbarea compoziției-țel de regenerare.

Menționăm că la nivelul acestei unități de producție există o bună utilizare a fondului forestier, aproximativ 99% din suprafața analizată fiind acoperită cu pădure. Restul de 1% reprezintă terenuri neproductive

**Tabelul 3. Repartiția suprafețelor pe categorii de folosință forestieră și grupe funcționale**

CATEGORIE DE FOLOSINTA	Suprafata (Ha)		
	GRF. I	GRF. II	Total
A - Paduri si terenuri destinate impaduririi sau reimpaduririi	365,86	0	365,86
A1 - Paduri si terenuri destinate impaduririi pentru care se reglementeaza recoltarea de produse principale	183,5	0	183,5
A11 - Paduri inclusiv plantatii cu reusita definitiva	183,5	0	183,5
3 5A 5B 6A 14 16A 16B 16C 17A 17D 94A 94B	0	0	0
A12 - Regenerari pe cale artificiala cu reusita partiala	0	0	0
A13 - Regenerari pe cale naturala cu reusita partiala	0	0	0
A14 - Terenuri de reimpadurit in urma taierilor rase, a doboriturilor de vint sau a altor cauze	0	0	0
A15 - Poieni sau goluri destinate impaduririi	0	0	0
A16 - Terenuri degradate prevazute a se impadurii	0	0	0
A17 - Rachitarii naturale ori create prin culturi	0	0	0
A2 - Paduri si terenuri destinate impaduririi pentru care nu se reglementeaza recoltarea de produse principale	182,36	0	182,36
A21 - Paduri inclusiv plantatii cu reusita definitiva	182,36	0	182,36
1 2 7 8A 8B 9 10 11A 11B 11C 13A 13B 15A 15B 17B	0	0	0
17C	0	0	0
A22 - Terenuri impadurite pe cale naturala sau artificiala cu reusita partiala	0	0	0
A23 - Terenuri de reimpadurit in urma doboriturilor de vint sau a altor cauze	0	0	0
A24 - Poieni sau goluri destinate impaduririi	0	0	0
A25 - Terenuri degradate destinate impaduririi	0	0	0
B - Terenuri afectate gospodarii silvice	0	0	0
B1 - Linii parcelare principale	0	0	0
B2 - Linii de vinatoare si terenuri pentru hrana vinatului	0	0	0
B3 - Instalatii de transport forestier: drumuri, cai ferate si funiculare permanente	0	0	0
B4 - Cladiri, curti si depozite permanente	0	0	0
B5 - Pepiniere si plantatii seminciare	0	0	0
B6 - Culturi de arbusti fructiferi, de plante medicinale si melifere, etc	0	0	0
B7 - Terenuri cultivate pentru nevoile administratiei	0	0	0
B8 - Terenuri cu fazanerii, pastravarii, centre de prelucrare a fructelor de padure, uscatorii de seminte, etc.	0	0	0
B9 - Ape care fac parte din fondul forestier	0	0	0
B10 - Culoare pentru linii de inalta tensiune	0	0	0
B11- Fasii de frontiera si instalatii aferente (G)	0	0	0
C - Terenuri neproductive: stincarii, saraturi, mlastini, ravene, etc.	0	0	0,61
6N	0	0	0
D - Terenuri scoase temporar din fondul forestier	0	0	0
D1 - Transmise prin acte normative in folosinta temporare a unor organizatii pt. instalatii electrice,petroliere sau hidrotehnice, pentru cariere,depozite, etc.	0	0	0
D2 - Detinute de persoane fizice sau juridice fara aprobarile legale necesare, ocupatii si litigii	0	0	0
	0	0	0
TOTAL : A + B + C + D	365,86	0	366,47



Rețeaua instalațiilor de transport care deservește unitatea de producție studiată este formată din drumul public DP001 – Campina-Valea Doftanei-Brasov si DP002-Comarnic-Secaria-Valea Doftanei, după cum reiese din tabelul de mai jos:

Nr. crt.	Cod drum	Denumirea drumului	Lungimea (km)			Supraf. deservită (ha)	Volum exploatabil deservit (m <sup>3</sup> )
			În pădure	În afara pădurii	Totală		
<b>Drumuri Publice</b>							
1.	DP001	Drum Public Câmpina-V. Doftanei- Barșov	-	5,0	5,0	167,04	12617
2.	DP002	Drum Public Comarnic- Secăria - V. Doftanei	-	3,5	3,5	199,43	10958
<b>TOTAL DRUMURI PUBLICE</b>			-	<b>8,5</b>	<b>8,5</b>	<b>366,47</b>	<b>23575</b>
<b>TOTAL GENERAL</b>			-	<b>8,5</b>	<b>8,5</b>	<b>366,47</b>	<b>23575</b>

Lungimea drumurilor existente este de 8,5 km, de unde rezultă că densitatea instalațiilor de transport este de 23,19 m/ha. În tabel s-a trecut lungimea care deservește efectiv fondul forestier, în realitate drumurile publice fiind mult mai lungi.

Accesibilitatea actuală a fondului forestier este de 100%.

Drumurile auto forestiere sunt în stare bună și necesită doar reparații și întrețineri curente.

Dacă va fi necesară traversarea vreunui curs de apă se va amenaja traversarea cu podeț. Nu se permite accesul prin albiile și de-a lungul cursurilor de apă.

Utilajele care se vor folosi nu vor staționa în zona de protecție a cursurilor de apă. Schimburile de ulei și alimentarea cu carburanți se vor face în zone special amenajate.

Pentru activitatea desfășurată se vor lua toate măsurile necesare pentru respectarea legislației în domeniul gospodăririi apelor și protejarea calității apelor de suprafață și subterane.

Rețeaua hidrografică este puternic dezvoltată, fiind reprezentată de pârâul Secăria cu văile aferente ei și Valea Rea și Valea lui Dumitru, afluenți ai râului Doftana. Toate aceste cursuri de apă prezintă o torențialitate pronunțată caracterizate de debite fluctuante și transport mare de aluviuni în perioadele ploioase

Pe anotimpuri indicatorii sintetici ai datelor climatice se prezintă astfel:

Perioada	Valori (°C)
Anual	6,1
Primăvara	5,6
Vara	14,9
Toamna	6,7
Iarna	-1,7
Sezonului de vegetație	12,8
Maxima absolută	32,5 (30.08.1936)
Minima absolută	27,0 (11.02.1929)

Prima zi de îngheț are loc pe 01.10 iar ultima zi de îngheț pe 05.05 și ele nu au avut până în prezent efecte nefaste asupra vegetației forestiere.

Amenajamentul **nu** prevede nicio lucrare referitoare la gospodărirea apelor (devierea cursurilor de apă, exploatarea de zăcăminte minerale la suprafață sau subterane).

**b) Gradul în care planul sau programul influențează alte planuri și programe, inclusiv pe cele în care se integrează sau care derivă din ele.**

În amenajamentul U.P. VI Secaria, proprietate **privată ce aparține** persoanei juridice **S.C. BLUEFOREST DEVELOPMENT S.R.L** sunt menționate toate planurile privind gospodăria pădurilor. **Nu** sunt propuse alte planuri sau programe.

**Tabelul 5. Planul decenal de recoltare a produselor principale (codru)**

U.A./	CNS	Dist. col.	Elm. arb.	Supr. elm.	Varsta	CLP	% Arb. luc.	Volum	5XCR	Volum+ 5XCR	Lucrari propuse in deceniul I	Volum de recoltat	% Extr.
Tip func.		Hm		Ha				Ani		Mc			
16 A	0	0	FA	14,98	160	2	95	1816	55	1871	T.PROGRESIVE (racordare) IMPAD	1871	0
	0	0	FA	3,74	100	2	95	487	30	517	AJUTORAREA REG NATURALE	517	0
	0	0		0	0	0	0	0	0	0	INGRIJIREA SEMINTISULUI	0	0
3	0,2	3		18,72	160	2	95	2303	85	2388		2388	100
Compozitie tel 7FA 2DR 1DT	0	0		0	0	0	0	0	0	0		0	0
Semintis natural 10FA / 5 ani 0.7S intim	0	0		0	0	0	0	0	0	0		0	0
16 B	0	0	FA	2,47	160	2	95	947	25	972	T.PROGRESIVE (punere lumina)	486	0
	0	0	FA	1,97	120	2	95	784	35	819	AJUTORAREA REG NATURALE	410	0
	0	0	FA	0,49	70	2	95	113	15	128	INGRIJIREA SEMINTISULUI	65	0
3	0,6	8		4,93	160	2	95	1844	75	1919		961	50
Compozitie tel 7FA 2DR 1DT	0	0		0	0	0	0	0	0	0		0	0
Semintis natural 10FA / 5 ani 0.3S intim	0	0		0	0	0	0	0	0	0		0	0
17 A	0	0	FA	10,76	160	2	95	3766	120	3886	T.PROGRESIVE (punere lumina)	2021	0
	0	0	FA	8,61	110	2	95	2841	185	3026	AJUTORAREA REG NATURALE	1574	0
	0	0	CA	2,15	80	3	60	904	30	934	INGRIJIREA SEMINTISULUI	476	0
3	0,6	4		21,52	160	2	92	7511	335	7846		4071	52
Compozitie tel 7FA 2MO 1DT	0	0		0	0	0	0	0	0	0		0	0
Semintis natural 10FA / 5 ani 0.4S mixt	0	0		0	0	0	0	0	0	0		0	0
Total	0	0		45,17	0	0	0	11658	0	12153		7420	0

*Tabelul 7. Planul lucrărilor de îngrijire a arboretelor*

Drum	RARITURI									CURATIRI							DEGAJARI			IGIENA		Total vol. de extras	
	UA	Supra-fata	Varsta	CNS	Volu m actual	Crest .	Nr. in.	SPR parcur s	Vol. de extras	UA	Supra-fata	Varsta	CNS	Volu m actual	Nr. in.	SPR parcu rs	Vol. de extras	UA	Supra-fata	Varsta	Supra-fata	Vol. de extras	Total vol. de extras
		Ha	Ani		Mc	Mc		Ha	Mc		Ha	Ani		Ha	Mc	Ha	Mc		Ha	Ani	Ha	Mc	
DP001	14	4,39	20	0,9	356	32	1	4,39	67		0	0	0	0	0	0	0		0	0	19,41	173	240
	17 D	8,73	80	0,9	4452	84	1	8,73	389		0	0	0	0	0	0	0		0	0	0	0	389
Total drum		13,12	60	0,9	4808	0	0	13,12	456		0	0	0	0	0	0	0		0	0	19,41	173	629
DP002	3	29,64	80	0,9	11768	184	1	14,82	507		0	0	0	0	0	0	0		0	0	98,93	924	1431
Total drum		29,64	80	0,9	11768	0	0	14,82	507		0	0	0	0	0	0	0		0	0	98,93	924	1431
Total cat. drum		42,76	74	0,9	16576	0	0	27,94	963		0	0	0	0	0	0	0		0	0	118,34	1097	2060
Total grupa		42,76	74	0,9	16576	0	0	27,94	963		0	0	0	0	0	0	0		0	0	118,34	1097	2060
Total general		42,76	74	0,9	16576	0	0	27,94	963		0	0	0	0	0	0	0		0	0	118,34	1097	2060

**Tabelul 8. Planul lucrărilor de regenerare și împădurire**

Unitatea amenajistică		Tipul de stațiune și tipul de pădure	Compoziția tel Formula de împăd. Compoz. sem. utiliz.	Indice de Acoperire	Suprafața efectivă (împăd. ajut. regen. îngrijiri) ha	Suprafața efectivă de împădurit Specii		
Nr.	Supr. ha					FA	DR	DT
					ha	ha	ha	ha
<b>A. Lucrări necesare pentru asigurarea regenerării naturale</b>								
A.1. Lucrări de ajutorarea regenerării naturale								
<b>A1.1. Strângerea și îndepărtarea litierei groase</b>								
Această lucrare se va executa în u.a. pe 10% din suprafață(4,51hectare)								
A.2. Lucrări de îngrijire a regenerării naturale								
A2.1. Receperea semințișurilor sau tinereturilor vătămate								
Această lucrare se va executa în u.a. pe 10% din suprafață(4,51ectare)								
<b>B. Lucrări de regenerare</b>								
B.2. Împăduriri în suprafețe parcurse sau prevăzute a fi parcurse cu tăieri de regenerare								
B2.3. Împăduriri după tăieri progresive								
16A	18,72	5243 4211	7FA2DR1DT 7DR3DT 10FA	0,7	5,61	-	3,74	1,87
<b>Total</b>	<b>18,72</b>				<b>5,61</b>	<b>-</b>	<b>3,74</b>	<b>1,87</b>
<b>C. Completări în arboretele care nu au închis starea de masiv</b>								
<b>C2. Completări în arboretele nou create (20%)</b>								
					<b>1,12</b>	<b>-</b>	<b>0,75</b>	<b>0,37</b>
<b>D. Îngrijirea culturilor tinere</b>								
<b>D2. Îngrijirea culturilor tinere nou create</b>								
<b>Revizuirii (două intervenții)</b>								
16A	5,61				11,22	-	-	-
<b>Total</b>	<b>5,61</b>				<b>11,22</b>	<b>-</b>	<b>-</b>	<b>-</b>
<b>D2. Îngrijirea culturilor tinere nou create</b>								
<b>Mobilizări(două intervenții)</b>								
16A	5,61				11,22	-	-	-
<b>Total</b>	<b>5,61</b>				<b>11,22</b>	<b>-</b>	<b>-</b>	<b>-</b>
<b>D2. Îngrijirea culturilor tinere nou create</b>								
<b>Descopleșiri(zece intervenții)</b>								
16A	5,61				56,10	-	-	-
<b>Total</b>	<b>5,61</b>				<b>56,10</b>	<b>-</b>	<b>-</b>	<b>-</b>
<b>RECAPITULAȚIE</b>								
			<b>TOTAL A</b>		<b>9,02</b>	<b>-</b>	<b>-</b>	<b>-</b>
			<b>TOTAL B</b>		<b>5,61</b>	<b>-</b>	<b>3,74</b>	<b>1,87</b>
			<b>TOTAL C</b>		<b>1,12</b>	<b>-</b>	<b>0,75</b>	<b>0,37</b>
			<b>TOTAL D</b>		<b>78,54</b>	<b>-</b>	<b>-</b>	<b>-</b>
			<b>TOTAL DE ÎMPĂDURIT (B+C)</b>		<b>6,73</b>	<b>-</b>	<b>4,49</b>	<b>2,24</b>
			Necesar de puieți mii buc./ha		5	5	5	5
			Total puieți mii buc.		<b>33,65</b>		<b>22,45</b>	<b>11,2</b>

**Relevanța planului sau programului în/pentru integrarea considerațiilor de mediu, mai ales din perspectiva promovării dezvoltării durabile.**

Obiectivele social–economice și ecologice avute în vedere la elaborarea amenajamentului sunt:

- gospodărirea durabilă a habitatelor și speciilor din Situl Natura 2000 **ROSCI0283 - “Cheile - Doftanei”**.
- conservarea și ameliorarea fertilității solurilor, împiedicarea eroziunilor și asigurarea stabilității versanților, în cazul terenurilor cu înclinare mare;
- reglarea climatului, atât la nivel macro dar și micro;
- obținerea de masă lemnoasă de calitate ridicată, valorificabilă industrial;
- satisfacerea nevoilor locale de lemn de foc și construcție;
- valorificarea durabilă a tuturor resurselor nelemnoase disponibile.

Amenajamentul fondului forestier proprietate **privată ce aparține persoanei juridice S.C. BLUEFOREST DEVELOPMENT S.R.L.**, cuprinde următoarele capitole:

- situația teritorial-administrativă;
- organizarea teritoriului;

- gospodărirea din trecut a pădurilor;
- studiul stațiunii și al vegetației forestiere;
- stabilirea funcțiilor social-economice și ecologice ale pădurii și a bazelor de amenajare;
- reglementarea procesului de producție lemnoasă și măsuri de gospodărire a arboretelor cu funcții speciale de protecție;
- valorificarea superioară a altor produse ale fondului forestier în afara lemnului;
- protecția fondului forestier;
- **conservarea biodiversității (care cuprinde și un subcapitol special destinat ariilor naturale protejate);**
- instalații de transport, tehnologii de exploatare și construcții forestiere;
- analiza eficacității modului de gospodărire a pădurilor;
- diverse;
- planuri de recoltare și cultură;
- planuri privind instalațiile de transport și construcțiile silvice;
- prognoza dezvoltării fondului forestier;
- evidențe de caracterizare a fondului forestier;
- evidențe privind aplicarea amenajamentului.

**Suprafața fondului forestier** a fost încadrată în grupa I-a funcțională, în următoarele categorii funcționale:

**1.b.** – Arborete situate pe versanții direcți ai lacurilor de acumulare și naturale (T - III) – 75,65 ha;

**1.c.** – Arborete situate pe versanții râurilor și pâraielor din zonele montane, de dealuri și colinare, care alimentează lacurile de acumulare și naturale (T - IV) – 107,85 ha;

**2.a.** – arboretele situate pe stâncării, pe grohotișuri și pe terenuri cu eroziune în adâncime și pe terenuri cu înclinarea mai mare de 30 grade pe substraturi de fliș (facies marnos, marno-argilos și argilos), nisipuri, pietrișuri și loess, precum și cele situate pe terenuri cu înclinare mai mare de 35 grade, pe alte substraturi litologice (T – II) – 22,77 ha;

**5.c.** – Arborete cuprinse în rezervații naturale, cu regim strict de protecție ("Paltinul Lac) – T I – 159,59 ha.

Menționăm faptul că parcelele **1-3, 6-11, 13, 14, 94** cu suprafața de **262,34 ha** se suprapune cu **Situl Natura 2000 – ROSCI0283 Cheile Doftanei** și se încadrează în categoria funcțională **5.q** – arboretele din păduri/ecosisteme de pădure cu valoare protectivă pentru habitate de interes comunitar și specii de interes deosebit incluse în arii speciale de conservare/situri de importanță comunitară, în scopul conservării habitatelor (**din rețeaua ecologică Natura 2000 – SCI**).

GF	FCT1	FCT	UNITATI AMENAJISTICE
0			6N
0			Total FCT: 1 UA 0.61 Ha
0			Total FCT1: 1 UA 0.61 Ha
0			Total GF:0 1 UA 0.61 Ha
1	1B	1B	16 A 16 B 16 C 17 A 17 D
0			Total FCT:1B 5 UA 71.26 Ha
1	1B	1B5Q	14
0			Total FCT:1B5Q 1 UA 4.39 Ha
0			Total FCT1:1B 6 UA 75.65 Ha
1	1C	1C5Q	3 5 A 5 B 6 A 94 A 94 B
0			Total FCT:1C5Q 6 UA 107.85 Ha
0			Total FCT1:1C 6 UA 107.85 Ha
1	2A	2A1B	17 B
0			Total FCT:2A1B 1 UA 0.82 Ha
1	2A	2A1C	17 C
0			Total FCT:2A1C 1 UA 1.23 Ha

1	2A	2A1C5Q	7
0			Total FCT:2A1C5Q 1 UA 20.72 Ha
0			Total FCT1:2A 3 UA 22.77 Ha
1	5C	5C1B5Q	8 B 11 B 11 C
0			Total FCT:5C1B5Q 3 UA 1.97 Ha
1	5C	5C2A1B	1 2 8 A 9 10 11 A 13 A 13 B 15 A 15 B
0			Total FCT:5C2A1B 10 UA 157.62 Ha
0			Total FCT1:5C 13 UA 159.59 Ha
0			Total GF:1 28 UA 365.86 Ha
0			Total UP: 29 UA 366.47 Ha

În raport cu obiectivele urmărite și funcțiile stabilite au fost constituite următoarele **subunități de gospodărire**:

-	S.U.P. „A” – Codru regulat – sortimente obișnuite	183,50ha;
-	S.U.P. „M” – Conservare deosebită	22,77ha;
-	S.U.P. „E” – Rezervații pentru ocrotirea integral a naturii	159,59ha;
<b>Total U.P. –</b>		<b>365,86ha.</b>

Amenajamentul silvic are anexate hărți (la scara 1:20000) pe care sunt figurate și limitele ariilor naturale protejate.

Gospodărirea pădurilor urmează să se realizeze diferențiat, în raport de funcțiile atribuite arboretelor. Astfel, arboretele situate în condiții staționale extreme, arboretele situate în jurul monumentelor de cultură, au fost grupate într-o subunitate de protecție de tip M – păduri supuse regimului de conservare deosebită (22,77 ha - 12%), în care se vor aplica numai lucrări de îngrijire și conducere și tăieri speciale de conservare (fiind exceptate deci de la reglementarea procesului de producție lemnoasă).

S.U.P.„E” - rezervații pentru ocrotirea integrală a naturii, având suprafața de 159,59 ha, în care au fost încadrate arboretele cu funcția prioritară 5C.- Rezervația naturală “Paltinul Lac” destinată conservării unor medii de viață, a genofondului și ecofondului forestier

Referitor la lucrările silvice prevăzute de amenajament se fac următoarele precizări:

- întregul volum de lucrări prevăzut în amenajamentul silvic, se referă la toată perioada de 10 ani de valabilitate a proiectului, iar anual se va realiza o eșalonare, în general, egală (1/10 din totalul prevăzut de amenajament) la nivelul fiecărei categorii de lucrări;

- lucrările de îngrijire și conducere a arboretelor (degajări, curățiri, rărituri și tăieri de igienă) se vor executa în arborete cu vârsta de până la 100-110 ani. Menirea principală a acestor lucrări este de a asigura stabilitatea și starea de sănătate a pădurilor. Astfel arboretele vor fi conduse către compoziții-țel corespunzătoare tipului natural fundamental de pădure. În arboretele tinere se va menține și un anumit procent de specii pioniere care sunt folosite ca hrană de speciile de mamifere sălbatice.

În cazul tăierilor de igienă se **păstrează 5 arbori uscați** / ha (căzuți la sol sau în picioare, cu vârste mai mari de 80 de ani) pentru menținerea biodiversității descompunătorilor și plantelor inferioare și pentru ca păsările, mamiferele mici și lilieci să-și poată instala cuiburile sau vizuinile;

În arboretele din subunitatea de gospodărire de tip M, care au vârste mai mari de 100 ani, se vor aplica *tăieri de conservare*. Acestea au scopul de a favoriza procesul de regenerare a arboretelor îmbătrânite, punând în lumină semințișul instalat (intensitate tăierilor fiind de aproximativ 8-100% / deceniu) în funcție de starea arboretelor.

Prin tăieri de igienă se vor extrage, în principal, arborii uscați sau în curs de uscare, arborii ruși de vânt și de zăpadă, etc.

Pe lângă aceste lucrări, în scopul păstrării și asigurării continuității și îmbunătățirii funcțiilor de protecție a acestor arborete, se impun luate și următoarele măsuri:

- combaterea bolilor și dăunătorilor;
- interzicerea pășunatului pe toată perioada anului

La aplicarea amenajamentelor silvice vor fi asigurate structurile echilibrate pe clase de vârstă a arboretelor pe fiecare unitate de producție, iar din punct de vedere al obiectivelor siturilor Natura 2000, minim cu pondere normală a arboretelor din ultimele clase, cu nivel ridicat al biodiversității .

La implementarea amenajamentelor silvice se vor respecta întocmai normele silvice („Normele tehnice” nr.3/2000). La ansamblul lucrărilor de conservare, se indică numai efectuarea de lucrări de igienă (1 mc/ha) și promovarea nucleelor existente de regenerare, cu menținerea funcțiilor de protecție a solului, funcției peisagere și a biodiversității. Pe deceniu nu se vor depăși 10% din volumul inițial (recomandare ICAS).

### **c) Probleme de mediu relevante pentru plan sau program.**

După cum se poate observa în zonă **nu** există surse de poluare industrială, iar în arborete nu au fost semnalate influențe de poluare de la surse din zonă.

**Tabelul 12. Repartiția suprafețelor în raport cu natura și intensitatea poluării**

Natura poluării	Arborete afectate cu intensitatea poluării				T o t a l
	Slaba	Moderata	Puternica	Foarte puternica	Ha
Compusi sulf si pulberi metal:	0	0	0	0	0
PB, ZN, CD, CU, FE	0	0	0	0	0
	0	0	0	0	0
Compusi azot si gaze pulberi	0	0	0	0	0
industria lemnului si chimica	0	0	0	0	0
	0	0	0	0	0
Pulberi si gaze emise	0	0	0	0	0
de la termoficare	0	0	0	0	0
	0	0	0	0	0
Reziduuri lichide si solide	0	0	0	0	0
din industrie si zootehnie	0	0	0	0	0
	0	0	0	0	0
Pulberi fabrica ciment	0	0	0	0	0
	0	0	0	0	0
Diversi factori poluanti	0	0	0	0	0
	0	0	0	0	0
Total poluare	0	0	0	0	0
	0	0	0	0	0
Fara poluare vizibila	0	0	0	0	366,47
	0	0	0	0	0
Total UP	0	0	0	0	366,47

**d) relevanța planului sau programului pentru implementarea legislației naționale și comunitare de mediu:**

Neimplementarea reglementărilor amenajamentului silvic nu ar duce în nici un caz la ameliorarea stării factorilor de mediu, ci dimpotrivă la neîndeplinirea obiectivelor socialecologice și economice ale pădurii.

*S-au luat in considerare prevederile:*

- Legea 46/2008 – Codul silvic, cu modificările și completările ulterioare, Directiva Consiliului European 92/43EEC referitoare la conservarea habitatelor naturale și a florei sălbatice, HG 1284/2007 modificat cu HG 971/2011.
- Legea Apelor nr. 107/1996, cu completările și modificările ulterioare inclusiv Legea 112/2006.
- Ordinul MAPM nr. 1146/2002 privind aprobarea Normativului privind clasificarea calității apelor de suprafață, modificată și completată de Ordinul 161/2006.

În activitatea de gestionare a deșeurilor rezultate din activitățile umane (casele de vacanță, barăcile muncitorilor silvici și exploatare forestiere), situate în apropierea fondului forestier trebuie respectate următoarele acte normative din legislația românească și europeană:

- Gestionarea deșeurilor care pot ajunge pe solul aferent trupului de pădure, se face conf. HG 856/2002, Anexa I (cap. 1 generarea deșeurilor, cap. 2 stocarea provizorie, tratarea și transportul deșeurilor, cap.3 valorificarea d deșeurilor, cap. 4 eliminarea deșeurilor) titularul având obligația ținerii acestor evidențe precum și raportarea acestora la organele abilitate,
- Directiva Consiliului 75/442/CEE privind gestionarea deșeurilor, modificată de Directiva 91/156CEE,
- Regulamentul Parlamentului European și al Consiliului Europei nr. 2150/2002 privind statistica deșeurilor, modificat de Regulamentul Comisiei nr. 574/2004.



## **2. Prezența și efectivele/suprafețele acoperite de specii și habitate de interes comunitar în zona amenajamentului silvic**

Referitor la prezenta și efectivele / suprafețele acoperite de specii și habitate de interes comunitar din zona proiectului facem precizarea că planul de management al sitului Natura 2000 ROSCI0283 Cheile Doftanei, a fost aprobat prin O.M.1819/2020.

Situl Natura 2000 ROSCI0283 Cheile Doftanei are o suprafață de 2.622 ha și este localizat în Carpații și Subcarpații de Curbură, în partea sud-estică a Munților Baiului, în bazinul Râului Doftana, amonte de localitatea Brebu și în aval de localitatea Valea Doftanei.

Situl ROSCI0283 Cheile Doftanei a fost declarat prin Ordinul Ministrului Mediului și Pădurilor nr. 2.387/2011 privind instituirea regimului de arie naturală protejată a siturilor de importanță comunitară, ca parte integrantă a rețelei Natura 2000 în România. Ultima revizie legală disponibilă referitoare la caracteristicile sitului constă în Ordinul Ministrului Mediului, Apelor și Pădurilor nr. 46 / 2016, privind instituirea regimului de arie naturală protejată și declararea siturilor de importanță comunitară ca parte integrantă a rețelei ecologice europene Natura 2000 în România, ce actualizează Formularele Standard Natura 2000

foto. ROSCI0283 Cheile Doftanei

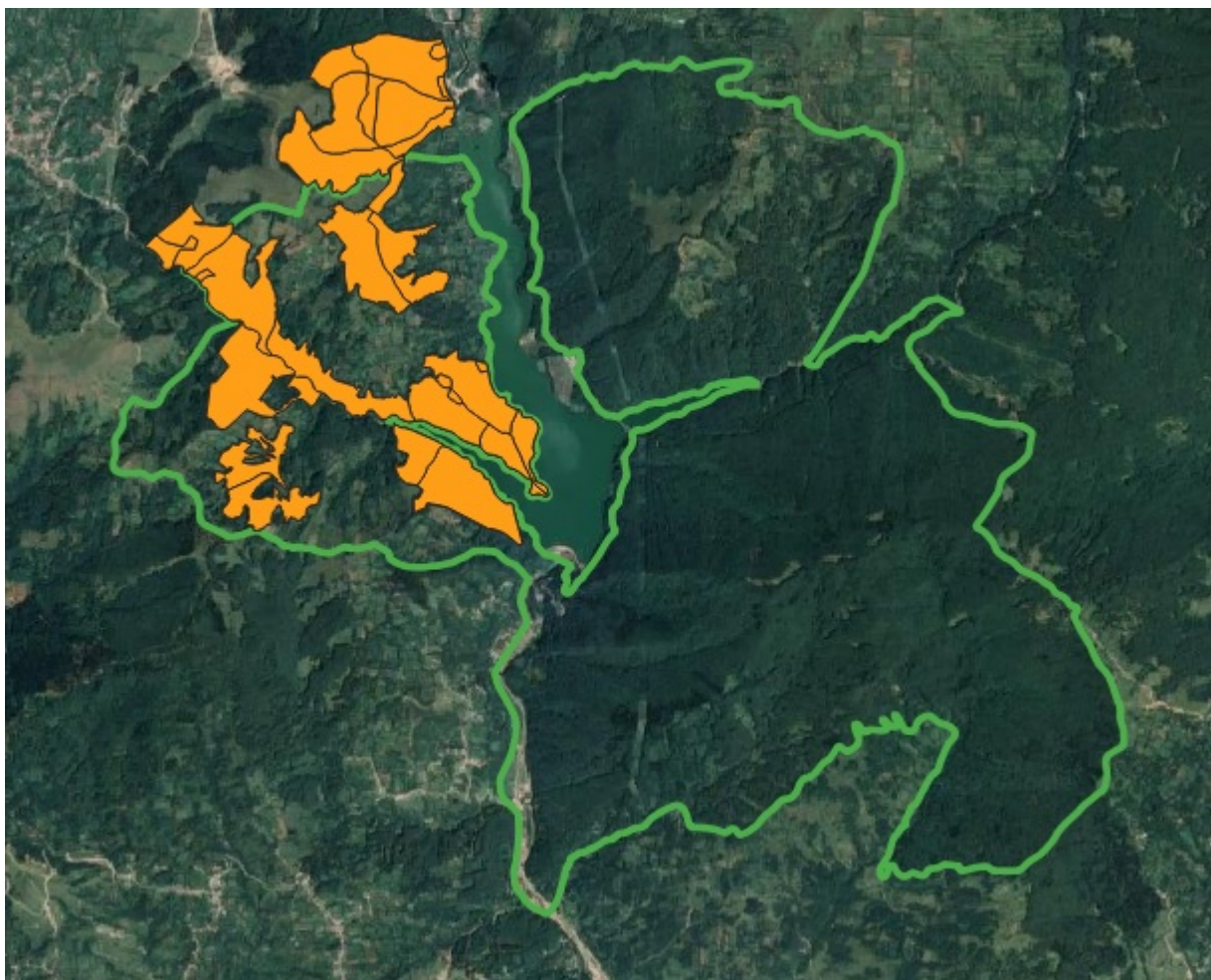

Tipuri de habitate prezente în sit și evaluarea sitului în ceea ce le privește

Tipuri de habitate						Evaluare			
Cod	PF	NP	Acoperire (Ha)	Pesteri (nr.)	Calit. date	AIBICID	AIBIC		
						Rep.	Supr. rel.	Status conserv.	Eval. globala
6430			0		Buna	D			
6520			2		Buna	D			
8210			0		Buna	D			
9110			216		Buna	B	C	B	B
9130			127		Buna	B	C	B	C
9170			2		Buna	B	C	B	B
9180	X		0		Buna	D			
91E0	X		18		Buna	C	C	B	C
91V0			557		Buna	B	C	B	B
91Y0			0		Buna	C	C	C	C

Specii prevazute la articolul 4 din Directiva 2009/147/CE, specii enumerate în anexa II la Directiva 92/43/CEE și evaluarea sitului în ceea ce le privește

Specie					Populație					Sit				
Grup	Cod	Denumire științifică	S	NP	Tip	Marime		Unit. masura	Categ.	Calit. date	AIBICID	AIBIC		
						Min.	Max.				Pop.	Conserv.	Izolare	Global
M	1355	Lutra lutra			P	0	10	i	P	G	C	B	C	B
M	1354*	Ursus arctos(Urs)			P	13	18	i	P	G	C	B	C	B
A	1193	Bombina variegata			P	100	500	i	P	G	C	B	C	B
A	1166	Triturus cristatus			P	10	50	i	P	G	C	B	C	B
I	6908	Morimus asper funereus()			P	1	10	i	P	G	C	B	C	B
R	1220	Emys orbicularis			P	31	157	i	P	G	C	B	C	B

Alte specii importante de floră și faună

Specii					Populație				Motivație					
Grup	Cod	Denumire științifică	S	NP	Mărime		Unit. măsură	Categ.	Anexa		Alte categorii			
					Min.	Max.			IV	V	A	B	C	D
A	6938	Pelophylax ridibundus						P		X				X
A	1209	Rana dalmatina						P	X					X
A	2351	Salamandra salamandra						P						X
A	2357	Triturus vulgaris()						P						X
I		Alopi plumbea doftanae						P						X
P		Asperula rumelica						P						X
P		Asplenium ruta-muraria						P						X
P		Brachypodium sylvaticum						P						X
P		Campanula sibirica						P						X
P		Centaurea biebersteinii						P						X
P		Chamaecytisus hirsutus						P						X
P		Cnidium silaifolium						P						X
P		Epipactis helleborine						P					X	
P		Galium mollugo						P						X
P		Hippophae rhamnoides(Cătină)						P						X

P	Inula ensifolia							P						X
P	Lembotropis nigricans							P						X
P	Melica ciliata							P						X
P	Reseda lutea							P						X
P	Rubus caesius(Mur de miriște)							P						X
P	Saxifraga corymbosa							P						X
P	Sedum telephium ssp. maximum							P						X
P	Sesleria heuflerana							P						X
P	Silene nutans ssp. dubia							P						X
P	Teucrium chamaedrys							P						X
P	Thymus pulcherrimus							P						X

## DESCRIEREA SITULUI

### Caracteristici generale ale sitului

<i>Cod</i>	<i>Clase habitate</i>	<i>Acoperire (%)</i>
N06	Râuri, lacuri	1.80
N09	Pajiști naturale, stepe	2.88
N15	Alte terenuri arabile	6.49
N16	Păduri de foioase	53.53
N19	Păduri de amestec	24.50
N21	Vii și livezi	1.97
N26	Habitat de păduri (păduri în tranziție)	8.71

Situl Cheile Doftanei este localizat în Carpații și Sucelele de Curbura, în partea sud-estică a Munților Baiului, în bazinul Raului Doftana, amonte de localitatea Brebu și în aval de localitatea Valea Doftanei. Din punct de vedere teritorial-administrativ, situl este amplasat pe raza comunelor Brebu și Valea Doftanei. Din punct de vedere al administrației silvice, situl este amplasat în raza OS Campina și OS Doftana. Partea centrală a sitului o constituie Cheile Brebului, iar situl este amplasat pe ambii versanți ai Raului Doftana, care îl traversează de la nord la sud. Partea sudică a sitului, situată în aval de Cheile Brebului, aparține zonei colinare, iar cea din amonte aparține zonei montane. Din punct de vedere geologic situl este localizat în zona formațiunilor de flis (gresos-calcaros, strate de Comarnic, sistos-gresos), conglomerate, gresii și marne. Indicele de ariditate anual de Martonne are valori cuprinse între 36 și 58.

După Koppen situl se încadrează în regiunea climatică Dfbx caracterizată printr-un climat boreal, cu ierni moderate, umede cu temperatura medie anuală mai mare de 10°C cel puțin 4 luni pe an, cu maxima pluviometrică la începutul verii și minime la sfârșitul iernii. Cele mai răspândite soluri sunt din clasele cambisoluri și luvisoluri, adică eutricambisoluri, respectiv luvosoluri. Vegetația naturală potențială este cea forestieră, corespunzătoare etajelor fitoclimatice de fagete montane și premontane (FM1+FD4) și deluros de gorunete, fagete și goruneto-fagete (FD3).

### Calitate și importanță

Situl prezintă o importanță deosebită pentru habitatele de fagete, dar și pentru fânețele montane, precum și pentru specii de amfibieni și nevertebrate.

## Amenințări, presiuni sau activități cu impact asupra sitului

*Cele mai importante impacte și activități cu efect mare asupra sitului*

<i>Impacte Negative</i>				
<i>Intens.</i>	<i>Cod</i>	<i>Amenințări și presiuni</i>	<i>Poluare (Cod)</i>	<i>În sit/ în afară</i>
H	A10	Restructurarea detinerii terenului agricol	N	I
H	B 02.02	Curatarea padurii	N	I
H	B 02.04	Indepartarea arborilor uscati sau in curs de uscare	N	I
H	B03	Exploatare forestiera fara replantare sau refacere naturala	N	I
H	J01	Focul si combaterea incendiilor	N	I

<i>Impacte Pozitive</i>				
<i>Intens.</i>	<i>Cod</i>	<i>Activități, management</i>	<i>Poluare</i>	<i>În sit/ în afară</i>
H	B	Silvicultura	N	I

*Cele mai importante impacte și activități cu efect mediu/mic asupra sitului*

<i>Impacte Negative</i>				
<i>Intens.</i>	<i>Cod</i>	<i>Amenințări și presiuni</i>	<i>Poluare (Cod)</i>	<i>În sit/în afară</i>
M	E01	Zone urbanizate, habitare umana (locuinte umane)	N	O
M	E 01.03	Habitare dispersata (locuinte risipite, disperse)	N	I

<i>Impacte Negative</i>				
<i>Intens.</i>	<i>Cod</i>	<i>Amenințări și presiuni</i>	<i>Poluare (Cod)</i>	<i>În sit/în afară</i>
M	J 02.05.02	Modificarea structurii cursurilor de apa continentale	N	I
M	K 01.01	Eroziune	N	I

*Tabelul 13. Evidența habitatelor forestiere*

Tip habitat Natura 2000	Tip habitat românesc	Tip pădure	U.P. (HA)	Total O.S.	
			I*	ha	%
9130- Păduri de fag de tip Asperulo – Fagetum	R4118- . Păduri dacice de fag ( <i>Fagus sylvatica</i> ) și carpen ( <i>Carpinus betulus</i> ) cu <i>Dentaria bulbifera</i>	4212 4211	262,34	<b>262,34</b>	100
<b>Total arie naturală protejată</b>			<b>262,34</b>	<b>262,34</b>	<b>100</b>

## Descrierea habitatelor de interes comunitar

### 9130 - Păduri de fag de tip *Asperulo-Fagetum*

**Raspandire:** Padurile dacice de fag (*Fagus sylvatica*) si carpen (*Carpinus betulus*) cu *Dentaria bulbifera* se intalnesc in toate dealurile peri - si intra carpatice, ca si in partea inferioara a Carpatilor, in etajul nemoral. Suprafata totala ocupata este de cca. 585000 ha, din care 29000 ha in dealurile vestice si Carpatii Occidentali, 180000 ha in dealurile si muntii Carpatilor Meridionali, 80000 in dealurile si muntii Carpatii Orientali, 30000 in Podisul Transilvaniei.

**Statiuni:** Conditii de vegetatie sunt corespunzatoare unor altitudini cuprinse intre 300-800 (1000) m, cu temperaturi medii anuale intre 6,0-9,00C, iar precipitatiile medii anuale sunt cuprinse intre 650-850 mm. Relieful este reprezentat la altitudini sub 700 m numai pe versanti umbriti si vai, chiar pe versanti insoriti cu vechi alunecari; la altitudini peste 700 m, pe versanti cu diferite inclinari si expozitii, culmi, platouri. Substratul litologic este constituit in general din molase (alternante de argile, nisipuri, pietrisuri), marne, gresii calcaroase, calcare, sisturi (la munte). Soluri: de tip eutricambosol, luvosol, profunde, slab acide, eubazice, umede, eutroface.

**Structura.** Fitocenoze edificate de specii europene, nemorale si balcanice, mezoterme, mezofile, mezo-eutrofe. Stratul arborilor, compus exclusiv din fag (*Fagus sylvatica* ssp. *moesiaca* si ssp. *sylvatica*), sau cu amestec redus de carpen (*Carpinus betulus*), iar diseminat gorun (*Quercus petraea*), cires (*Cerasus avium*), paltin de munte (*Acer pseudoplatanus*), sorb de camp (*Sorbus torminalis*), ulm (*Ulmus glabra*, *U. minor*), frasin (*Fraxinus excelsior*), tei pucios (*Tilia cordata*), iar in sud-vestul si vestul Romaniei si cer (*Quercus cerris*) si garnita (*Q. frainetto*). In cazul cand proportia speciilor de amestec depaseste 50% se formeaza asa numitele fagete amestecate. Acoperirea realizata de arboreteste de 80-100%, iar inaltimea atinsa de fag la 100 de ani este de 25-35 m. Stratul arbustilor, cu dezvoltare variabila, in functie de acoperirea realizata de arboret, este compus din *Corylus avellana*, *Crataegus monogyna*, *Evonymus europaeus*, *Staphylea pinnata*, *Cornus sanguinea*, *Sambucus nigra* s.a. Stratul ierburilor si subarbustilor, cudezvoltare variabila, contine specii din flora de mull (*Galium odoratum*, *Asarum europaeum*, *Stellaria holostea*, *Carex pilosa*, *Mercurialis perennis*, *Dentaria bulbifera*).

**Valoare conservativa:** redusa.

**Compozitia floristica:** Specii edificatoare: *Fagus sylvatica* ssp. *moesiaca* cu frecventa mare, ssp. *sylvatica* cu frecventa mai mica, *Carpinus betulus*. Specii caracteristice: nu sunt; posibil *Erythronium dens-canis*, cat si speciile aliantei Lathyro - Carpinion (*Carpinus betulus*, *Cerasus avium*, *Tilia cordata*, *Melampyrum bihariense*, *Dactylis polygama*, *Ranunculus auricomus*, *Stellaria holostea*, *Crocus heuffelianus*, *Lathyrus hallersteinii*). Alte specii importante: dominanta primavara este *Dentaria bulbifera*; cu frecventa mare se intalnesc *Anemone ranunculoides*, *A. nemorosa*, *Asarum europaeum*, *Galium odoratum*, *Carex sylvatica*, *Dactylis polygama*, *Lamium galeobdolon*, *Lathyrus vernus*, *Milium effusum*, *Mercurialis perennis*, *Primula vulgaris*, *Pulmonaria*

oficialis, Sanicula euopaea, Viola reichenbachiana, precum si unele specii sud-europene (Melittis melissophyllum, Campanula persicifolia, Lathyrus niger), in locuri umede, primavara, solul este acoperit cu Allium ursinum.

**Importanta habitatului pentru aria naturala protejata.** Habitate importante pentru numeroase specii. Arboretele de fag asigura numeroase servicii ecologice, esentiale pentru societatea umana, cum ar fi, de exemplu: fixarea versantilor, retinerea si filtrarea apei, filtrarea poluantilor din aer, reglarea temperaturii si crearea de microclimate specifice, sechestrarea carbonului, asigurarea de conditii pentru dezvoltarea ciupercilor comestibile.

**Tipuri de padure cu corespondenta la tipul de habitat de interes comunitar:** 421.2, (dupa Donita et al., 2005).

Tabelul 14. Starea de conservare a habitatelor forestiere de interes comunitar din ROSCI0283 Cheile Doftanei

Aria naturală protejată de interes comunitar	Stare de conservare:					
	Favorabilă:		Nefavorabilă:			
	ha	%	ha	%	Motivul	Măsuri propuse pentru reabilitare
ROSCI0283	262,34	100				
Total	262,34	100				

### Speciile de interes conservativ din zona proiectului, pentru care a fost desemnat situl de importanță comunitară ROSCI0283 Cheile Doftanei

Cu ocazia parcurgerii lucrărilor amenajare (faza teren), pe suprafața U.P. vi Secaria s-au gasit: Bombina variegata

#### **Bombina variegata (Buhai de balta cu burta galbena)**



Descriere si identificare: Este o broasca de dimensiuni mici, de pana la 5 cm. Forma corpului este mai indesata decat la B. bombina. Corpul este aplatizat, capul mare are botul rotunjit. Pupila este triunghiulara sau in forma de inima. Dorsal tegumentul este foarte verucos, aspru la pipait, acoperit cu negi mari, ce poseda in varf cate un spin cornos negru inconjurat de numerosi spini mici. Negii nu sunt grupati sau dispusi simetric. Coloritul este extrem de variabil. Dorsal indivizii sunt colorati in cenusiu deschis, maroniu sau masliniu patat cu negru. Uneori pot apare indivizi partial sau total verzi dorsal. Abdomenul si gusa sunt colorate in galben, pe fondul caruia este un desen marmorat cenusiu spre negru, dominand insa pigmentul galben. Coloritul este foarte intens, reprezentand un mijloc de avertizare asupra toxicitatii. Varfurile degetelor sunt de asemenea galbene. Masculii prezinta pe fata interioara a membrilor anterioare calozitatile nuptiale (formatiuni cornoase, de culoare neagra ce apar in perioada de reproducere doar la masculi) vizibile chiar si pe perioada hibernarii. Masculii nu poseda sac vocal dar in privinta oracaitului se aseamana cu \*B. bombina\*, doar ca frecventa sunetelor este mai ridicata.

**Habitat:** Ocupa orice ochi de apa, preponderent balti temporare, putandu-se reproduce inclusiv in denivelari ale solului ce contin sub un litru de apa, spre deosebire de

B. bombina\* care prefera baltile mai mari din lunca sau valea apelor curgatoare. Este intalnita aproape pretutindeni unde gaseste un minim de umiditate, de la 150 m pana la aproape 2000 m altitudine.

**Populatie:** Este raspandita in vestul si centrul Europei cu exceptia peninsulei Iberice, Marii Britanii si Scandinaviei. Limita estica a arealului este reprezentata de Polonia, vestul Ucrainei, Romania, Bulgaria si Grecia. In Romania este prezenta pretutindeni in zonele de deal si munte.

Este una din cele mai abundente specii, deoarece beneficiaza de orice ochi de apa disponibil pentru reproducere. Indivizii se caracterizeaza printr-o longevitate ridicata si toleranta sporita la o varietate de impacte antropice.

**Ecologie:** Este o specie cu activitate atat diurna cat si nocturna, preponderent acvatica, extrem de toleranta si rezistenta. Este sociabila, foarte multi indivizi de varste diferite putand convietui in balti mici. Se reproduce de mai multe ori in cursul verii. Ouale se depun in gramezi mici sau izolat, fixate de plante sau direct pe fundul apei. Este rezistenta la conditii dificile de mediu si longeviva, iar secretia toxica a glandelor dorsale o protejeaza foarte bine de eventualii pradatori. De aceea aproape orice ochi de apa din cadrul arealului este populat de aceasta specie care poate realiza aglomerari impresionante de indivizi in balti mici. Poate rezista si in ecosisteme foarte poluate. Se deplaseaza bine pe uscat putand coloniza rapid noile balti aparute. Este printre primele specii de amfibieni ce ocupa zonele deteriorate in urma activitatilor umane (defrisari, constructii de drumuri etc.) unde se formeaza balti temporare

**Masuri de management la nivel national:** Este o specie cu un areal vast, dar cu toate acestea este periclitata in mare parte a acestuia datorita distrugerii, deteriorarii si fragmentarii habitatelor. Conservarea ei necesita masuri simple limitate la mentinerea habitatelor acvatice existente si crearea de noi habitate acolo unde cazul.

Este inclusa in anexa 2 printre speciile a caror conservare necesita desemnarea ariilor speciale de conservare precum si in anexa 3 printre speciile de interes comunitar. Conform listelor rosii specia este considerata potential amenintata la nivel national si neamenintata pe intregul areal.

Este inclusa in anexa 2 printre speciile a caror conservare necesita desemnarea ariilor speciale de conservare. Conform listelor rosii specia este considerata vulnerabila la nivel national si neamenintata pe intregul areal.

### **Triturus cristatus – triton cu creastă**

**Tritonul** cu creastă este cea mai mare specie de triton de pe teritoriul Europei (femelele putând ajunge până la 18 cm), dar și cea mai periclitată. Corpul său este robust, cu pielea rugoasă, capul lat, botul rotunjit și coada egală sau mai scurtă decât restul corpului, iar în perioada de reproducere, masculul prezintă o creastă dorsală înaltă și dințată, care pleacă din zona occipitală și ajunge până în vârful cozii. Coloritul este brun-închis spre negru, cu pete albe pe lateral, inclusiv pe cap. Pe abdomen, este galben până la portocaliu, cu pete negre, neregulate, ce alcătuiesc un desen mozaicat (deoarece acest model variază mult între indivizi, dar se modifică puțin de-a lungul timpului, poate fi folosit pentru identificarea individuală a animalelor). Această specie are nevoie de bălți mari, cu vegetație submersă bogată pentru a-i oferi protecție. Stă în apă între lunile martie-iunie (unele exemplare rămân tot timpul anului), apoi iese pe uscat, dar rămâne în apropiere și își desfășoară activitatea pe timp de

noapte. Ziua stă ascuns sub pietre, în găuri din pământ, sub frunzar sau bușteni căzuți. Atunci când este deranjat, secretă o substanță albicioasă toxică, cu miros caracteristic.



#### **Hrană**

Tritonul cu creastă este o specie extrem de vorace, hrănindu-se atât cu artropode și râme, cât și cu mormoloci și tritoni mai mici.

#### **Reproducere**

În această perioadă, masculii se adună în grupuri și execută dansuri nupțiale în fața femelelor. După fecundare, femela depune peste 100 ouă izolate pe plante (din care multe nu se dezvoltă), în lunile martie-aprilie, iar larvele eclozează după 2-3 săptămâni.

#### **Perioadă**

**critică**

Specia este îndeosebi vulnerabilă în perioada de reproducere și până la metamorfoza larvelor (martie-iulie), când modificările caracteristicilor mediului acvatic pot influența supraviețuirea noilor generații de tritoni.

#### **Habitat**

Tritonul cu creastă este o specie predominant acvatică, preferând ape stagnante sau lin curgătoare, cu vegetație palustră și expunere parțială la soare. Poate fi întâlnit și în bazine artificiale (locuri de adăpat, iazuri, piscine), rareori în șanțuri sau urme de cauciucuri acoperite cu apă. În perioada de viață terestră, preferă pajiștile umede sau pădurile de foioase, putând parcurge chiar câteva sute de metri de la habitatul acvatic până la cel terestru.

#### **Răspândire**

Este întâlnit în mare parte din Europa centrală și de nord, din nordul Franței și Marea Britanie până în Munții Urali. În România, este răspândit aproape pretutindeni, la altitudini cuprinse între 100-1000 m, lipsind doar din Dobrogea și lunca Dunării, unde este înlocuit de *Triturus dobrogicus*.

### ***Ursus arctos* (Urs brun)**



**Descriere și identificare:** Ursul brun (*Ursus arctos*) este un simbol al rezistenței, puterii și vitalității, un animal ale cărui inteligență și capacitate de adaptare i-au asigurat supraviețuirea în salbaticie până în ziua de azi. Codrii deși ai Carpaților românești au fost secole la rândul casa primitivă pentru acest animal impresionant. Astăzi, o mare parte din urșii bruni a Europei – circa 6000 de exemplare – trăiesc pe teritoriul României. Este



cel mai mare pradator din fauna Romaniei si a Europei, cu lungimea cap + trunchi = 1,5 - 2,5 m si inaltimea la greaban = 1,5 m. Corpul are o constitutie robusta, membrele si coada sunt scurte. Ochii si urechile sunt mici. Blana este de culoare cafeniu inchisa, pana la negricioasa pe spate si galbuie pe abdomen. Hrana este constituita din ierburi, radacini, muschi de pamant, ciuperci, fructe, furnici, soareci, pasari. Mai putin are succes la prinderea artiodactilelor - ciute, caprioare, capre negre, bune alergatoare. Ocazional, ursul ataca si mananca animale domestice.

**Habitat:** Habitatele favorabile ale speciei sunt reprezentate de padurile de amestec din zona de deal si de munte, de intindere mare, putin deranjate de activitatea antropica, care ofera conditii de adapost, liniste si hrana, acestea fiind indispensabile pentru supravietuirea speciei. Deplasarile sezoniere ale exemplarelor de urs sunt influentate de resursa trofica existenta, uneori deplasandu-se sute de kilometri in cautarea unei resurse bogate de hrana.

Pentru a corespunde cerintelor, un habitat trebuie sa includa diferite tipuri de padure, rolul esential revenind foioaselor care produc seminte mari, cum sunt fagul si stejarul. Prezenta desisurilor este de asemenea importanta pentru adapost si hranire. Este extrem de important ca ursul sa aiba posibilitatea sa se deplaseze in toate directiile, inclusiv in zone cu altitudine diferita. Linistea si adapostul in habitat sunt extrem de importante pentru puii nou-nascuti pe timpul iernii in barlog. Barlogul este amenajat in cavitati naturale, arbori doborati sau sub stanci, in zone izolate. Localizarea barloagelor este adesea asociata cu zone izolate si neperturbate de oameni. Orice perturbare in perioada de hibernare poate sa-i determine pe ursi sa-si abandoneze barloagele.

**Populatie:** In Europa (exceptand Rusia) exista cca. 14.000 de ursi brunii in zece tari. Se estimeaza ca au mai ramas doar 20-25 de animale in Muntii Pirinei, pe o portiune cuprinsa intre Franta, Spania si Andorra, si in jur de 85-90 de animale in Asturias, Cantabria, Galicia si Leon. In Belarus este atestata o populatie de cca. 120 de exemplare. In Grecia si Ucraina au mai ramas cate aproximativ 200 de ursi, in Slovenia sunt in jur de 500-700, in Slovacia numarul ursilor este estimat la 600-800 de animale, in Bulgaria exista o populatie de 900-1.200 de exemplare. Nordul Europei este habitatul unei populatii insemnate de ursi – 4.500-5.000 de ursi (cu 70 de ursi in Norvegia, cca. 700 in Estonia, in jur de 1.600 in Finlanda si 2.500 de animale in Suedia). Cea mai numeroasa populatie este atestata in Romania – 6.000-6.300 de ursi brunii, conform datelor din 2014. In afara statelor mentionate, in Europa se mai gasesc efective in Polonia, Cehia, Balcanii de sud-vest, cat si partea centrala a Italiei. Aici numarul de ursi brunii este foarte redus – doar cateva zeci de exemplare. In Insulele Britanice a disparut. Ursul brun este raspandit intr-o mare masura si in America de Nord (Alaska, Canada), cat si in Rusia, unde exista cea mai mare populatie (120.000). Alte subspecii se gasesc in China, Mongolia, Transcaucazia si Iran. Intreaga suprafata a ariei protejate poate fi utilizata de specie. Habitatele forestiere situate in sectoarele marginale ale sitului au o mare importanta pentru urs

**Ecologie:** Ursul este un animal cu o capacitate deosebita de adaptare la mediu, ajutat de doua supersimturi – cel al auzului si cel olfactiv. E capabil sa detecteze sunete foarte fine, intre 16 si 20 de hertzi, si ne poate auzi chiar si de la 300 de metri. Mirosul este arma de baza a ursului. Nici un alt animal nu se poate lauda cu un nas atat de fin. Il ajuta sa-si gaseasca partener, sa evite oamenii sau alti ursi, sa gaseasca mancare sau sa-si caute puii. Mirosul ursului este de 2000 de ori mai fin decat al omului, ajutandu-l sa detecteze prezenta oricarui animal chiar si la 14 ore dupa trecerea printr-o zona. In ciuda aspectului sau, de neindemanatic, ursul are o viteza de reactie surprinzatoare si poate atinge pana la 50 kilometri pe ora. Corpul sau mare si musculos ii da posibilitatea sa strabata zeci de kilometri pe zi la nevoie. Cu labele sale masive, ursul isi poate sapa barlogul in pamantul tare sau inghetat sau poate sa doboare dintr-o lovitura mamifere mari.

**Masuri de management la nivel national:** Daca populatia de urs, specie care se afla in varful piramidei trofice, se mentine in numar mare, inseamna ca si celelalte specii de animale din habitatele ursului se afla intr-o stare buna de conservare. Tocmai de aceea, WWF alocă efort si resurse importante pentru protejarea acestei specii, deruland proiecte de conservare. Desi la nivel de populatie ursul brun este intr-o stare favorabila de

conservare, presiunile crescande asupra padurilor - habitatul sau principal - sunt o amenintare la adresa speciei si in Romania.

Pierderea sau fragmentarea habitatelor, din cauza dezvoltarii infrastructurii de transport, dar si a celei urbane sau rurale (cum ar fi partii de schi, extinderea intravilanului si a constructiilor implicite, fara a se lua in calcul costurile din perspectiva pierderii biodiversitatii) sunt principala amenintare la adresa speciei. Fiind omnivori, ursii brunii sunt atrasi de zonele cu acces facil la surse de hrana din zonele populate de oameni, in special acolo unde exista un management defectuos al deeurilor sau unde animalele raman fara hrana din cauza supraexploatareii intensive a resurselor naturale (ciuperci sau fructe de padure).

## **Lutra lutra – vidra**

Vidra euroasiatică este cel mai mare mustelid din România. Mamifer dependent de apă, are un corp adaptat legilor hidrodinamicii. Urechile mici sunt prevăzute cu două pliuri ce le acoperă atunci când vidra pătrunde în apă, iar ochii sunt adaptați și ei, vidra putând vedea în apă. Coadă, groasă la bază și subțiată spre vârf, este utilizată la înaintat și cârmit. De asemenea, picioarele sunt scurte, dar late și se termină cu 5 degete unite printr-o membrană interdigitală, care ajută la înot și propulsat.

Poate ajunge până la 1,5 m lungime, iar greutatea unui mascul este în general de 6-8 kg, pe când femela cântărește mai puțin. Blana are o culoare de castaniu închis, mai deschisă pe pântec și ceva mai surie pe partea din față a capului, iarna blana vidrei fiind mai deasă și mai lucioasă. Este un animal nocturn și solitar, iar teritoriul unui mascul se poate întinde peste teritoriul mai multor femele.

### **Hrană**

Principalul sortiment de hrană pentru vidră îl reprezintă peștele de toate formele și mărimile, căci se încumetă să atace și pește mare pe care, după ce îl răpune, îl scoate pe mal, depozitându-l într-un loc anume sub o piatră sau un buștean, unde îl poate păstra multă vreme. De obicei, alege partea sângerie de la branhiile peștelui și carnea fără oase a spatelui, restul lăsându-l pentru alții. În afara de pește, vidra mănâncă raci, amfibieni, melci, păsări și șoareci de apă.

### **Reproducere**

Vidra, ca și alte mustelide, are un sistem reproductiv poligam bazat pe teritorialitatea ambelor sexe. În interiorul teritoriului său, masculul controlează de la una la mai multe femele. Vidrele se pot reproduce pe tot parcursul anului, iar puii se pot naște atât iarna, cât și vara, dar femelele pot da viață la pui în general o dată la doi ani. Vidra are o

gestație prelungită și naște de la 2 la 4 pui, care vor sta în preajma ei pentru un an sau mai mult.

### **Habitat**

Prezența vidrei este strâns legată de existența resurselor de hrană. În România, vidra este răspândită în întreaga țară, cu deosebire în lacurile și văile apelor mari, dar mai ales în bălțile și Delta Dunării. Existența locurilor bogate în pește atrage vidra până sus la munte, la peste 1500 m, în preajma pâraielor cu păstrăvi. Uneori, în căutarea locurilor prielnice, trece cumpăna apelor, peste creasta munților.

### **Răspândire**

Vidra poate fi întâlnită în Europa, Asia (cu excepția insulelor din sud-est) și nordul extrem al Africii. În România, se regăsește în toate bazinele hidrografice majore.

Lacul Paltinu, situat în afara sitului Natura 2000 ROSCI0283 Cheile Doftanei, este habitat de hrănire pentru vidra, lucru confirmat și de observațiile realizate în teren pe zonele din tărmlul lacului unde au fost găsite excremente sde vidra. Densitatea fecalelor identificate este foarte mare, acest lucru indicând o prezență obișnuită a vidrei în zonă. Accesul vidrei de la habitatul de hrănire, anume lacul Paltinu, la habitatul de culcuș este realizat direct prin coada lacului, zonă relativ izolată ca urmare a accesibilității reduse generate de impactul zonelor de exploatare forestiere și ca urmare a pantelor foarte mari a versanților care mărginesc zona de vărsare a râurilor Păltinoasa și Secăria în Lacul Paltinu.

## **3. LEGĂTURA DINTRE AMENAJAMENTUL SILVIC AL U.P. VI SECARIA ȘI MANAGEMENTUL CONSERVĂRII ARIILOR NATURALE PROTEJATE DIN ZONĂ**

Amenajamentul silvic constituit în U.P. VI Secaria are la bază principiile științifice moderne ale gospodăririi și dezvoltării durabile, de aceea este imperios necesar ca amenajamentul să facă parte integrantă din planul de management al ariilor naturale protejate din zonă (conform prevederilor Legii 46 / 2008 – Codul Silvic). Acesta și pentru că amenajamentul pune accent pe rolul mediogen remarcabil pe care îl îndeplinesc pădurile în totalitate (fie că fac parte din arii naturale protejate, fie că sunt limitrofe sau nu acestora) și totodată contribuie fundamental la menținere și îmbunătățirea biodiversității și stării de conservare a întregului fond forestier din zonă. O asemenea viziune de ansamblu este foarte importantă în special pentru animalele de talie medie și mare, a căror habitat depășește în multe cazuri zona mai restrânsă a anumitor arii naturale protejate.

La realizarea amenajamentului se va ține seamă de prevederile planurilor de management.

**Conform planului de management al ROSCI0283, aprobat prin OM 1819/2020, sunt propuse, următoarele măsuri de conservare/management necesare îndeplinirii obiectivelor specifice, de care amenajamentul silvic va ține seamă:**

**Asigurarea conservării speciei *Morimus funereus*. în sensul menținerii stării de conservare favorabilă a acesteia. Măsuri:**

Menținerea lemnului mort în pădure și completarea după caz; Evitarea stocării intermediare îndelungate a buștenilor.

**Asigurarea conservării speciei *triturus cristatus*. în sensul menținerii stării deconserare favorabilă a acesteia. Măsuri:**

Menținerea habitatelor prezente și potențiale;  
Înlăturarea efectelor astupării accidentale a habitatelor acvatic.

**Asigurarea conservării speciei *bombina variegata*. în sensul menținerii stării deconserare favorabilă a acesteia. Măsuri:**

Evitarea stabilirii zonelor de stocaj intermediar a buștenilor proveniți din exploatare peste habitatul acvatic;  
Menținerea șanțurilor de la marginea drumurilor de acces în zona în care a fost identificată specia.

**Asigurarea conservării speciei *Emys orbicularis*. în sensul menținerii stării deconserare favorabilă a acesteia. Măsuri:**

Controlul, limitarea și prevenirea braconajului și colectării de exemplare de *Emys orbicularis*;  
Amenajarea unei bălți permanente pe islazul cu nuci din NE satului Brebu Mănăstire;  
Curățarea zonei habitatelor favorabile speciei *Emys orbicularis* de deșeuri solide;  
Curățarea de stuf a bălților în care a fost semnalată specia *Emys orbicularis*; Elaborarea unor produse educaționale despre *Emys orbicularis*.

**Asigurarea conservării speciei *Lutra lutra*. în sensul menținerii stării de conservare favorabilă a acesteia. Măsuri:**

Ocotirea zonelor de culcuș;  
Controlul impactului amenajărilor de maluri și a pragurilor de fund pentru evitarea distrugerii zonelor de adăpost sau hrănire.

## **Asigurarea conservării speciei *Ursus arctos*, în sensul menținerii stării de conservare favorabilă a acesteia. Măsuri:**

Asigurarea unor surse suplimentare de hrană pentru limitarea pagubelor produse lagospodării și livezi;

Realizare de produse educative pentru conviețuirea cu *Ursus arctos*;

Elaborarea și publicarea unui ghid de bune practici în relația om-urs pentru localnicii;

Gestiunea și limitarea activităților ce perturbă habitatul și zonele de liniște.

## **Menținerea stării de conservare favorabilă pentru habitatul 9130 Păduri de fag de tip**

### **Asperulo-Fagetum**

Promovarea tipului natural de pădure;

Menținerea în pădure a arborilor parțial uscați, bătrâni sau ruți care prezintă cavități și scorbururi;

Descurajarea conducerii în afara drumului a autovehiculelor motorizate.

## **4. ESTIMAREA IMPACTULUI POTENȚIAL AL AMENAJAMENTULUI SILVIC ASUPRA SPECIILOR ȘI HABITATELOR DIN ARIA NATURALĂ PROTEJATĂ DE INTERES COMUNITAR.**

### **4.1. Caracteristicile efectelor și ale zonei posibil a fi afectate cu privire, în special la:**

#### **a) Probabilitatea, durata, frecvența și reversibilitatea efectelor**

Cel puțin cei 64 de ani de gospodărire durabilă, scurși de la prima amenajare unitară pe baze științifice moderne reprezintă dovada – prin menținerea integrității pădurilor și a biodiversității naturale – calității managementului asigurat de personalul silvic, în baza amenajamentelor silvice. Acestea nu sunt doar simple regulamente de exploatare, ci studii și analize care încorporează cunoștințe fizico-chimice, silvobiologice, meteorologice și chiar economice. De aceea apreciem că **rolul amenajamentului este unul benefic**, și cuprinde măsurile de conservare necesare menținerii/refacerii stării favorabile de conservare a habitatelor și speciilor, atât la nivelul întregului fond forestier al U.P. VI Secaria - pentru care s-a elaborat prezentul amenajament silvic - cât și la nivelul arboretelor din aria naturală protejată din zonă. Considerăm, că fără reglementările stabilite prin amenajamentul silvic în cauză (împreună cu alte acte legislative ale sectorului silvic), ecosistemele protejate prin situl Natura 2000, ar putea fi grav perturbate.

Amenajamentul propune lucrări silvice pentru următorii 10 ani, de la data avizării 01.01.2023 până la data de 31.12.2032. Lucrările prevăzute în amenajament au ca scop:

- Gestionarea durabilă a pădurii,
- Creșterea capacității de producție și de protecție a pădurilor,
- Conservarea și ameliorarea biodiversității în scopul maximizării stabilității și potențialului polifuncțional al pădurilor,
- Creșterea calității vieții individuale și sociale ale locuitorilor din zonă.

Lucrările silvice propuse prin amenajament, în următorii 10 ani, în pădurile din aria naturală protejată, sunt prezentate în tabelul următor:

Lucrările silvice prezentate în tabelul anterior, vor avea un impact potențial asupra stării de conservare a habitatelor de interes comunitar din zona sitului. Acesta este prezentat în tabelul următor:

**Tabelul 16. Estimarea impactului lucrărilor propuse asupra habitatelor Natura 2000**

SCI sau SPA	Habitat Natura 2000	Lucrarea propusă	Impact pozitiv, nul sau slab negativ	Impact negativ		Observații
				Mediu sau puternic	Durata impactului (ani)	
ROSCI0238	9130	Împăduriri Completări Reviz.culturilor Mobilizare sol Extrag.subarboret Extr.sem.neutiliz. Recep. sem.văt. Descopl.sem.nat.	Pozitiv	-	-	-
		Degajări	Pozitiv	-	-	-
		Curățiri	Pozitiv	-	-	-
		Rărituri	Neutru	-	-	Un posibil impact negativ de slabă intensitate se poate resimți, pe o perioadă scurtă, datorită deschiderii căilor de colectare și a extragerii materialului lemnos.
		Tăieri de igienă	Nul sau slab negativ	Mediu- Eliminarea arborilor bătrâni sau în descompunere,a arborilor cu scorburi	10-20	Un posibil impact negativ de slabă intensitate se poate resimți, pe o scurtă perioadă, cu ocazia deschiderii căilor de colectare și a extragerii materialului lemnos.Necesitatea conservării arborilor bătrâni sau în descompunere, a celor cu scorburi și a lemnului mort.
		Tăieri rase pe parchete mici	-	Puternic	5-10	Impactul negativ se va resimți din momentul tăierii arboretului bătrân și până când arboretul tânăr instalat va realiza starea de masiv.
		Tăieri in crang	-	Puternic	1-5	Impactul negativ se va resimți din momentul tăierii arboretului bătrân și până când arboretul tânăr instalat va realiza starea de masiv.
		Tăieri de conservare	Slab-mediu negativ	Posibile intervenții care nu au în vedere condițiile staționale.	10-20	Un posibil impact negativ se va resimți pe o scurtă perioadă, datorită deschiderii căilor de colectare, a culoarelor de funicular și a extragerii materialului lemnos.Impact și la deschiderea ochiurilor de regenerare.

Se constată, că lucrările care au impact negativ puternic asupra habitatelor forestiere din sit, nu afectează suprafața păduroasă prevăzută cu lucrări în cei 10 ani de aplicare a amenajamentului silvic.

Neexistând o cartare a speciilor de interes comunitar din zona sitului, este greu de cuantificat impactul lucrării silvice propuse asupra stării lor de conservare. Totuși în tabelul următor se prezintă o evaluare a efectului potențial al aplicării măsurilor din amenajament:

**Tabelul 17.** Estimarea impactului lucrărilor propuse asupra principalelor specii de interes comunitar

SCI sau SPA	Specie Natura 2000	Lucrare propusă	Impact pozitiv, nul sau slab negativ	Impact negativ		Observații
				Mediu sau puternic	Durata Impactului (ani)	
ROSCI0238	*lutra lutra	Împăduriri, Completări, Reviz.culturilor, Recep.sem.văt., Mobiliz.de sol, Îngrij.cult.tin., Extragerea sem.neutiliz., Receparea sem. vătămat,	Pozitiv sau nul	-	-	-
		Curățiri	Nul	-	-	-
		Rărituri	Nul	-	-	Un posibil impact negativ de slabă intensitate se poate resimți, pe o perioadă scurtă, cu ocazia colectării materialului lemnos. Dacă nu se trag lemnele în albia pâraielor este impact negativ puternic
		Tăieri de igienă	Nul	-	-	Un posibil impact negativ de slabă intensitate se poate resimți, pe o scurtă perioadă, cu ocazia colectării materialului lemnos
		Tăieri in crang	Slab negativ	-	-	Un posibil impact negativ de slabă intensitate se poate resimți, pe o perioadă scurtă, cu ocazia colectării materialului lemnos. Dacă nu se trag lemnele în albia pâraielor este impact negativ puternic.
		Tăieri rase în parchete mici	Slab negativ	-	-	Un posibil impact negativ de slabă intensitate se poate resimți, pe o perioadă scurtă, cu ocazia colectării materialului lemnos. Dacă nu se trag lemnele în albia pâraielor este impact negativ puternic.
		Tăieri de conservare	Slab negative	-	-	Un posibil impact negativ de slabă intensitate se poate resimți, pe o scurtă perioadă, cu ocazia colectării materialului lemnos
	<i>Bombina bombina</i>	Împăduriri, Completări, Reviz.culturilor, Recep.sem.văt., Mobiliz.de sol, Îngrij.cult.tin., Extragerea sem.neutiliz., Receparea sem. vătămat,	Pozitiv sau nul	-	-	-
		Curățiri	Nul	-	-	-
		Rărituri	Pozitiv până	-	-	Impact pozitiv poate aduce

			la slab negativ			executarea unor drumuri de pământ, pentru colectare. Un posibil impact negativ de slabă intensitate se poate resimți, pe o scurtă perioadă, cu ocazia extragerii materialului lemnos.
		Tăieri de igienă	Pozitiv până la slab negativ	-	-	Impact pozitiv poate aduce executarea unor drumuri de pământ, pentru colectare. Un posibil impact negativ de slabă intensitate se poate resimți, pe o scurtă perioadă, cu ocazia extragerii materialului lemnos.
		Tăieri in crang	Pozitiv până la slab negativ	-	-	Impact pozitiv poate aduce executarea unor drumuri de pământ, pentru colectare. Un posibil impact negativ de slabă intensitate se poate resimți, pe o scurtă perioadă, cu ocazia extragerii materialului lemnos.
		Tăieri rase în parchete mici	Slab negativ	-	-	Impact pozitiv poate aduce executarea unor drumuri de pământ, pentru colectare. Un posibil impact negativ de slabă intensitate se poate resimți, pe o scurtă perioadă, cu ocazia extragerii materialului lemnos.
		Tăieri de conservare	Pozitiv până la slab negativ	-	-	Impact pozitiv poate aduce executarea unor drumuri de pământ, pentru colectare. Un posibil impact negativ de slabă intensitate se poate resimți, pe o scurtă perioadă, cu ocazia extragerii materialului lemnos.

Menținerea statului de conservare favorabilă la nivelul speciilor este indisolubil legată de existența unei stări favorabile de conservare a habitatelor. Prin urmare, păstrând habitatul speciilor într-o stare propice, se poate afirma cu certitudine că parametrii de stare ai acestora se vor menține neschimbați.

Posibilele efecte negative asupra animalelor cu respectarea măsurilor de conservare prevăzute în planul de management al sitului Natura 2000 nu vor depăși nivelul de intensitate medie. Aceasta se mai datorează mobilității acestora în teritoriu, dar și pentru că habitatele, la nivelul sitului, se caracterizează printr-o dinamică continuă și echilibrată a vârstelor, în care unele îmbătrânesc iar altele sunt întinerite.

**b) Natura cumulativă a efectelor;**

Nu este cazul.

**c) Natura transfrontieră a efectelor;**

Nu este cazul.



**d) Riscul pentru sănătatea umană sau pentru mediu(de exemplu, datorită accidentelor).**

În cazul lucrărilor de împădurire muncitorii vor respecta cu strictețe Normele de tehnica securității a muncii cu privire la folosirea uneltelor, transportul puieților de la ghețar la locul de plantat, tratarea puieților cu substanțe chimice.

La lucrările de exploatare a materialului lemnos, muncitorii vor purta în mod obligatoriu echipament de protecție, vor fi respectate din prevederile regulamentului OM 1540/2011 Cap. III Reguli silvice privind exploatarea masei lemnoase art.13-18, vor respecta deasemenea normele NTS și PSI.

**e) Mărimea și spațialitatea efectelor (zona geografică și mărimea populației potențiale afectate).**

Lucrările silvice sunt propuse pe suprafețe limitate de teren, eșalonate pe 10 ani în cadrul amplasamentului U.P VI Secaria.

**f) Valoarea și vulnerabilitatea arealului posibil a fi afectat, date de:**

- caracteristicile naturale speciale sau patrimoniul cultural – **Nu** este cazul;
- depășirea standardelor sau valorilor limită de calitatea mediului - **Nu** este cazul;
- folosirea terenului în mod intensiv - **Nu** este cazul;

**g) Efectele asupra zonelor sau peisajelor care au un statut de protejare recunoscut pe plan național, comunitar sau internațional.**

Principalele efecte de protecție:

Bazele de amenajare adoptate, organizarea procesului de producție și protecție și măsurile silviculturale preconizate de amenajament contribuie la exercitarea cu mai multă eficiență a funcțiilor de protecție atribuite arboretelor și pădurilor în ansamblu.

În raport cu aceste funcții, principalele efecte de protecție se concretizează în:

- conservarea formelor de relief și a peisajului;
- oprirea sau diminuarea scurgerii de suprafață a apelor pluviale, contribuind astfel la împiedicarea eroziunii solului și evitarea încărcării excesive cu sedimente a cursurilor de apă, reglarea debitului acestora și a izvoarelor;
- protecția speciilor și comunităților vegetale și animale (fitocenoza și zoocenoza forestieră), a biodiversității, în ansamblu;

Se intensifica rolul igienic și estetic al pădurilor acestor zone cu potențial recreativ și turistic ridicat (funcția sanogenă, peisagistica, antipoluantă).

În arboretele care sunt cuprinse în amenajamentul silvic, se vor respecta următoarele măsuri de reducere a impactului lucrărilor silvice asupra speciilor și habitatelor de interes comunitar:

## **5. MĂSURI PENTRU REDUCEREA PRESIUNII EXERCITATE DE FACTORI DESTABILIZATORI:**

- promovarea semințului natural;
- executarea la timp a lucrărilor de îngrijire, în special a curăților în arboretele tinere, cu scopul de a mări rezistența arboretelor împotriva vântului;
- conducerea arboretelor spre o compoziție apropiată de cea a tipului natural fundamental de pădure (fie prin extragerea treptată a speciilor necorespunzătoare în cazul arboretelor în care acestea au o pondere de peste 20%, fie prin substituirea speciilor necorespunzătoare – în momentul când aceștia ajung la vârsta exploatabilității – și împădurirea cu specii corespunzătoare);
- executarea la timp a lucrărilor de îngrijire și de conducere;
- valorificarea la maximum a posibilității de regenerare naturală din sămânță a fagului;
- conducerea arboretelor numai în regim de codru;
- executarea la timp a lucrărilor de îngrijire și de conducere, iar în arboretele în care nu s-a intervenit de mult timp, intervențiile vor avea intensitate mai redusă, dar vor fi mai frecvente;
- evitarea la maximum a rănirii arborilor nemarcați, cu ocazia lucrărilor de exploatare a masei lemnoase;
- folosirea, în cazul regenerărilor artificiale (completarea regenerărilor naturale) numai a puieților produși din material seminologic de proveniență locală și corespunzătoare tipului natural fundamental de pădure;
- stoparea totală a tăierilor în delict;
- inercizarea pășunatului în pădure și reducerea la minim și numai în zone bine determinate, vizibil delimitate și numai în cazuri extreme, a trecerii animalelor prin pădure;
- executarea la timp a măsurilor de identificare și prognoză a principalelor insecte dăunătoare și a agenților fitopatogeni, combaterea lor promptă (pe cât posibil pe cale biologică sau integrată) în caz de necesitate și executarea tuturor măsurilor fitosanitare necesare pentru prevenirea înmulțirii lor în masă și a proliferării agenților fitopatogeni;
- evitarea colectării concentrate și pe o durată lungă a arborilor prin târâre, pe linia de cea mai mare pantă, pe terenurile cu înclinare mare, evitarea menținerii fără vegetație forestieră pentru o perioadă îndelungată, a terenurilor înclinate, intervenție operativă în cazul apariției unor semne de torențialitate;
- în toate cazurile în care configurația terenului permite acest lucru, apropiatul lemnului prin semitârâre cu tractoare, se va înlocui cu apropiatul lemnului cu instalații pasagere ușoare (funiculare), reducând considerabil impactul asupra solului, manifestat prin realizarea mecanizată a drumurilor de scoatere în pădure;

### **a. Măsuri de reducere a impactului asupra carnivorelor mari:**

Pentru a evita producerea de schimbări fundamentale în ceea ce privește starea de conservare a populațiilor de carnivori, se vor evita, pe cât este posibil:

- se va evita organizarea unor parchete de exploatare în zonele în care vor fi identificate locurile de împerechere și creștere a puilor, în perioada noiembrie-martie;
- se va evita organizarea simultană a parchetelor de exploatare pe suprafețe învecinate;
- evitarea alterării habitatelor din jurul adăposturilor;
- păstrarea de arbori bătrâni și scorburoși în pădure;
- asigurarea unei rețele de arbori scorburoși, iar distanța dintre zonele cu număr ridicat de scorburi să nu depășească 1 km;

- instalarea de adăposturi artificiale în arboretele tinere;
- excluderea folosirii pesticidelor, cel puțin în vecinătatea adăposturilor;
- astuparea tuturor șanțurilor și ogașelor formate în procesul de exploatare;
- biomasa neutilizată (crăci subțiri, arbori putregăioși, iescari, ș.a), va rămâne în locul de doborâre a arborelui, pentru reciclarea materiei și conservarea biodiversității;
- folosirea unor utilaje silențioase pentru a evita disturbarea speciilor mamifere prezente în zonă;
- interzicerea uciderii sau capturarea intenționată, a speciilor de mamifere semnalate în aria naturală protejată

### ***b.Măsuri de reducere a impactului asupra speciilor de amfibieni***

Se vor evita, pe cât posibil, următoarele activități:

- degradarea zonelor umede, desecări, drenări sau acoperirea ochiurilor de apă;
- depozitarea rumegușului sau a resturilor de exploatare în zone umede;
- bararea cursurilor de apă;
- astuparea podurilor/podețelor cu material levigat sau cu resturi vegetale;
- interzicerea/limitarea folosirii de insecticide chimice sau ale altor tratamente chimice în pădure, care ar putea avea efect negativ asupra faunei din cadrul pădurilor studiate;
- interzicerea/limitarea poluării fonice;
- interzicerea reparării și alimentării cu carburant a utilajelor angrenate în implementarea obiectivelor prevăzute în amenajamentul silvic, în zonele favorabile existenței habitatelor speciilor de amfibieni și reptile;
- interzicerea abandonării deșeurilor de orice natură rezultate în urma implementării obiectivelor prevăzute în prezentul amenajament silvic;
- respectarea căilor de acces existente din interiorul ariei naturale protejate;
- se va evita degradarea cursurilor de apă ce străbat arealul analizat;
- se va evita deteriorarea și/sau distrugerea locurilor de reproducere ori de odihnă;
- Menținerea bălților, pâraielor, izvoarelor și a altor corpuri mici de apă ce constituie habitat propice pentru specia Bombina variegata.

### ***c.Măsuri de reducere a impactului asupra speciilor de pești:***

- tehnicile de exploatare a masei lemnoase vor fi aplicate astfel încât să fie asigurată integritatea ecosistemelor acvatice;
- de a lungul cursurilor de apă va fi păstrată o zonă tampon de 50 m, pe ambele maluri;
- trecerea peste pârâu a utilajelor cu material lemnos se va face obligatoriu pe podețe de lemn montate provizoriu, iar platformele primare, locurile de cazare și adăposturile pentru animale vor fi amplasate la o distanță minimă de 50 m de albia minoră a pâraielor;
- interzicerea pescuitului sau distrugerii speciilor de pești;
- evitarea oricărei dereglări menite să afecteze populațiile de pești în unitățile amenajistice învecinate cu cursurile de apă în care s-au propus lucrări silvotehnice;
- menținerea bălților, pâraielor, izvoarelor și a altor corpuri mici de apă, mlaștini, smârcuri, într- un stadiu care să le permită să își exercite rolul în ciclul de reproducere al

peștilor, amfibienilor, insectelor etc. prin evitarea fluctuațiilor excesive ale nivelului apei, degradării digurilor naturale și poluării apei

#### ***d. Măsuri de reducere a impactului asupra speciilor de insecte:***

- conservarea arborilor bătrâni, doborâți de fenomene naturale din specia fag, de a lungul malurilor pâraielor de munte;
- evitarea degradării malurilor pietroase;
- evitarea amplasării depozitelor primare în vecinătatea malurilor și interzicerea depozitării rumegușului de-a lungul apelor;
- păstrarea a cel puțin 5 exemplare de fag la hectar, din rândul celor care au dimensiunea cea mai mare.

#### ***e. Măsuri de reducere a impactului asupra speciilor de păsări:***

Atunci când activitățile silvice specifice pădurii sunt permise dar acestea pot deranja populațiile de păsări protejate, se recomandă luarea următoarelor măsuri:

a). Pentru răpitoare de zi, care au nevoie de teritorii întinse, de condiții bune de cuibărit și sunt vulnerabile, în special în timpul sezonului de cuibărit, activitatea umană poate determina părăsirea de către adulți a cuiburilor cu ouă sau a puilor. Pentru a reduce aceste riscuri la minim, se propun următoarele:

- identificarea tuturor cuiburilor de răpitoare;
- păstrarea cuiburilor existente, indiferent dacă sunt sau nu, active;
- efectuarea activităților silviculturale în apropierea cuiburilor doar în afara sezonului de cuibărit;
- stabilirea unei zone de tampon în perioada de cuibărit, în jurul cuibului, în care activitățile silviculturale să fie restricționate conform biologiei fiecărei specii;
- stabilirea unei zone de tampon în perioada creșterii puilor;
- recoltarea masei lemnoase trebuie să se realizeze din parchete amplasate în teren, asemănător unui mozaic de arborete, cu vârste diferite;

b). Pentru protejarea răpitoarelor de noapte, care cuibăresc în scorburi existente în arborii bătrâni, însă pot ocupa și cuiburile altor specii, propunem următoarele măsuri:

- stabilirea unei zone de tampon în jurul cuiburilor, în care pe perioada de cuibărit, activitățile umane să fie restricționate conform biologiei fiecărei specii;
- păstrarea unor arbori bătrâni, scorburoși, vii sau morți;

c). Pentru speciile de ciocănitoare, care cuibăresc în arbori maturi și scorburoși, se recomandă:

- în arboretele cu suprafața de minim 100 de hectare, se vor păstra la un hectar de pădure, 5% din arborii uscați în picioare;
- la combaterea insectelor, se vor evita tratamentele severe;
- evitarea amplasării de drumuri și de alte obiective în pădure, cu potențial mare de drenaj;

d). Pentru protejarea păsărilor cântătoare, acre preferă pădurile cu luminișuri, se propune:

- păstrarea și deschiderea luminișurilor se va urmări în special în pădurile cu funcții de recreere, incluse în ariile protejate, precum și în zonele de interes special din punct de vedere social, cultural, istoric, arheologic, religios, etc.

Pentru respectarea prevederilor **Ghidului – Natura 2000 și pădurile**, ghid de interpretare apărut sub emblema Comisiei Europene – care conține liniile directoare ale gospodăririi pădurilor în siturile Natura 2000, extrase din rezoluțiile Conferințelor

Ministeriale pentru Protecția Pădurilor din Europa (MCPFE – Anexa II) de la Helsinki (1993) și Lisabona (1998)- amenajamentul va respecta:

- transpunerea măsurilor specifice de protecție adoptate în baza planurilor de management/măsurilor minime de conservare aprobate;
- păstrarea a minim 5 arbori bătrâni pe picior/ha, respectiv arbori uscați sau în descompunere, pentru a asigura un habitat potrivit pentru ciocănitari, păsări de pradă, insecte și numeroase plante inferioare (fungi, ferigi, briofite, etc.), - în toate unitățile amenajistice;
- păstrarea arborilor cu scorburi ce pot fi utilizate ca locuri de cuibărit de păsări și mamifere mici – în toate unitățile amenajistice;
- menținerea bălților, pâraielor, izvoarelor și a altor corpuri mici de apă, mlaștini, smârcuri, într-un stadiu care să le permită să își exercite rolul în ciclul de reproducere al peștilor, amfibienilor, insectelor, etc., prin evitarea fluctuațiilor excesive ale nivelului apei, degradării digurilor naturale și poluării apei – în toate unitățile amenajistice;
- adaptarea periodizării operațiunilor silviculturale și de tăiere în așa fel, încât să se evite interferența cu sezonul de reproducere al speciilor de animale sensibile, în special cu cuibăritul de primăvară și cu perioadele de împerechere ale păsărilor de pădure – în toate unitățile amenajistice;
- păstrarea unor distanțe adecvate pentru a nu perturba speciile rare sau periclitare, a căror prezență a fost confirmată;
- rotația ciclică a zonelor cu grade diferite de intervenție în timp și în spațiu;
- menținerea luminișurilor, poienilor și terenurilor pentru hrana vânatului la stadiul actual, evitându-se împădurirea acestora, în vederea conservării biodiversității păturii ierbacee, respectiv păstrarea unei suprafețe mozaicate;
- în cadrul unităților de gospodărire se va urmări realizarea unei structuri echilibrate pe clase de vârstă, cel puțin cu o pondere normală a arboretelor din ultimele clase de vârstă (clasa V, VI și peste), întrucât fiecare clasă de vârstă este însoțită de un anumit nivel al biodiversității;
- arboretele care au fost identificate ca fiind arborete cu stare nefavorabilă sau parțial favorabilă, în care au fost propuse lucrări de curățiri sau rărituri, vor fi conduse în așa fel încât să se obțină îmbunătățirea stării de conservare. Aceste arborete necesită intervenții pentru reconstrucție ecologică, prin promovarea speciilor specifice habitatului, aflate diseminate sau în proporție redusă în arborete – în toate arboretele în care s-au propus curățiri sau rărituri;
- compozițiile țel și compozițiile de regenerare vor fi adaptate pentru a asigura compoziția tipică a habitatelor;
- folosirea în cazul regenerărilor artificiale numai a puietilor produși din material seminologic de origine locală;
- evitarea pășunatului în pădure și limitarea la minim a trecerii prin pădure a animalelor aflate pe pășune;
- respectarea măsurilor de identificare și de prognoză a stadiului de dezvoltare și de înmulțire a populațiilor principalelor insecte dăunătoare și agenți fitopatogeni, luarea tuturor măsurilor fitosanitare necesare în vederea prevenirii înmulțirii în masă a insectelor dăunătoare și a proliferării agenților fitopatogeni, iar în caz de necesitate, luarea promptă a măsurilor de combatere (numai pe cale biologică sau integrată);
- urmărirea cu răspundere a respectării legislației referitoare la modul de exploatare a pădurilor pentru reducerea afectării factorilor de mediu (sol, apă, vegetație);

- Ocolul silvic, administratorul fondului forestier cuprins în amenajamentul în cauză, va cere avizul administratorului/custodelui/autorității competente a ariei naturale protejate pentru planurile anuale de exploatare a masei lemnoase, respectiv pentru actele de punere în valoare/borderoul actelor de punere în valoare, înainte de organizarea licitațiilor de valorificare.

## **6. MASURI CARE SE POT LUA IN CAZ DE CALAMITATI**

În vederea creșterii eficacității funcționale a pădurii vor fi luate măsuri pentru asigurarea stabilității ecologice a fondului forestier, iar în cazul constatării unor deteriorări importante se vor prevedea acțiuni de reconstrucție ecologică.

Ținând cont de vulnerabilitatea arboretelor, la acțiunea vântului și zăpezii sau a altor factori dăunători, se vor avea în vedere:

- Protecția împotriva doborâturilor și rupturilor produse de vânt și zăpadă;
- Protecția împotriva incendiilor;
- Protecția împotriva poluării industriale;
- Protecția împotriva bolilor și dăunătorilor;
- Măsuri de gospodărire a arboretelor cu uscare anormală;
- Paza pădurii

### **Protecția împotriva doborâturilor și rupturilor de vânt și zăpadă**

Protecția împotriva doborâturilor și rupturilor produse de vânt și zăpadă se realizează printr-un ansamblu de măsuri ce vizează atât mărirea rezistenței individuale a arboretelor cât și asigurarea unei stabilități cât mai mari a întregului fond forestier.

Doborâturile de vânt nu au fost semnalate.

Prin amenajamentul elaborat s-au luat o serie de măsuri începând de la crearea arboretelor de amestec și continuând cu lucrările de îngrijire și aplicarea tratamentelor. Acestea se referă la realizarea de structuri orizontale corespunzătoare prin care să se realizeze și să se mențină o desime în plafonul superior, continuu, să se promoveze specii de amestec și să se asigure o repartiție spațială optimală pentru specii încă de la împădurire care să permită o bună înrădăcinare a fiecărei specii. Nu trebuie neglijată nici structura verticală prin care să se obțină dezvoltarea de coroane echilibrate și bine dispuse pe tulpină, de scurgere a curenților de aer cât mai neregulate.

Măsurile legate de crearea arboretelor constau în: alegerea speciilor, a amestecului și stabilirea desimii culturilor. S-au recomandat compoziții-țel corespunzătoare tipului natural-fundamental, introducându-se specii de amestec. Golurile din arborete se vor completa cu specii rezistente potrivit condițiilor staționale (paltin de munte, frasin).

Legat de desimea culturilor, cercetările au arătat că exemplarele cu o coroană mai dezvoltată sunt mai rezistente, deci scheme mai largi ar fi mai convenabile.

De asemenea s-a constatat că exemplarele rezultate din regenerare naturală sunt mult mai rezistente comparativ cu cele introduse pe cale artificială.

Reglarea densității arboretelor și proporționarea amestecurilor se va dirija prin lucrări de îngrijire, de mare importanță fiind cele ce se execută până la 40 ani. Începerea lucrărilor de îngrijire trebuie să se facă acolo unde s-a realizat starea de masiv, chiar dacă nu este realizată pe întreaga suprafață a arboretului.

Intensitatea curățirilor și răriturilor va fi, în general, puternică la primele intervenții și mai redusă la o nouă revenire în cadrul arboretului. În arboretele neparcuse la timp cu lucrări de îngrijire, răriturile vor avea intensități mai mici, urmărindu-se în primul rând igienizarea pădurii. Prin aceste lucrări se realizează o rărire a exemplarelor ceea ce permite o dezvoltare mai puternică atât a sistemului radicular cât și a tulpinilor, ramurilor, a coeficientului de formă, ducând în final la o mărire a rezistenței lor, atât la vânt cât și la zăpadă.

Se mai menționează faptul că realizarea unei margini de masiv nepenetrabile la vânt, diminuează efectul dăunător al vântului. Realizarea acesteia presupune crearea unor arborete cu o coroană dezvoltată până la sol pe o lățime de 15 – 30 m. Întărirea marginii masivului se va face în acele puncte unde vântul are mai mare forță de penetrație. Aceste puncte se vor alege în urma unor observații mai îndelungate în teren.

În ceea ce privește tratamentele, sunt de preferat cele bazate pe regenerarea naturală. S-a indicat o gamă variată de tratamente, în mare majoritate bazate pe regenerarea naturală, în perioade mai lungi de regenerare și intensități relativ mici de intervenție, în scopul realizării unei structuri verticale diversificate.

Mărirea rezistenței arboretelor la rupturi și doborâturi este o problemă de durată care urmează a fi rezolvată în timp pe măsura aplicării complexului de măsuri și dezvoltării arboretelor actuale și viitoare.

Toate aceste măsuri nu pot decât să diminueze pagubele, deoarece acestea nu pot fi înlăturate în totalitate întrucât, în condițiile naturale existente, rupturile și doborâturile vor produce pagube în continuare.

### **Protecția împotriva incendiilor**

Până în prezent pădurile analizate nu au căzut pradă unor incendii devastatoare, dar asta nu înseamnă că nu se pot produce incendii de proporții. Preocuparea personalului silvic trebuie să rămână în continuare crescută pentru prevenirea producerii acestora, precum și organizarea intervenției cu eficiență pentru stingerea lor în cazul când totuși apar.

Preventiv, existând posibilitatea producerii, trebuie să se ia o serie de măsuri de prevenire:

- întocmirea cu regularitate a planurilor de prevenire și stingere a incendiilor;
- instruirea muncitorilor forestieri, a ciobanilor și îngrijitorilor de animale în vederea prevenirii și stingerii incendiilor;

- amenajarea și întreținerea traseelor montane pentru turiști în vederea unei bune supravegheri a locurilor de campare pentru a se elimina pericolul incendiilor;
- amplasarea de plăcuțe avertizoare asupra pericolului producerii de incendii;
- construirea de observatoare înalte în puncte dominante și organizarea supravegherii în perioadele secetoase, zilele de sărbătoare și în zilele de pădure;
- procurarea și verificarea periodică a materialelor pentru stingerea incendiilor;
- reglementarea trecerilor prin pădure;
- amenajarea locurilor speciale pentru popas și fumat;
- organizarea și instruirea formațiilor pentru stingerea incendiilor;
- organizarea unei bune propagande vizuale;
- nu se va permite instalarea stânilor pe liziera pădurii;
- organizarea tuturor lucrărilor ce se execută în pădure ținând seama de normele pentru paza și stingerea incendiilor;
- depozitarea furajelor și a carburanților în locuri special amenajate și dotarea acestora cu mijloace de stingere a incendiilor;
- revizuirea amănunțită a cablurilor și instalațiilor electrice (grupuri electrogene, ferăstraie electrice, motopompe);
- alăturarea punctelor de lucru și a cantoanelor silvice cu pichete de prevenire și stingere a incendiilor echipate corespunzător;
- dotarea tractoarelor care lucrează în pădure cu dispozitive parascânteii, etc.
- amenajarea și întreținerea potecilor și drumurilor care înlesnesc accesul în locurile în care apar incendii sau alte calamități.

### **Protecția împotriva poluării industriale**

Nu s-au făcut observații asupra poluării și nu se poate vorbi de o poluare specială. Arboretele au o vegetație normală. Nu apar vătămări evidente la arboretele existente.

### **Protecția împotriva bolilor și a altor dăunători**

Până în prezent nu au fost atacuri intense, dăunătorii fiind ținuți sub o atentă supraveghere.

În ultimii ani nu s-au produs atacuri în masă care să necesite tratamente speciale dar preventiv se instalează curse feromonale și arbori cursă.

Pentru asigurarea unei stări fitosanitare bune se recomandă următoarele măsuri preventive:

- extragerea permanentă a exemplarelor uscate, precum și a celor la care uscarea a început;
- extragerea imediată a exemplarelor doborâte de vânt sau de zăpadă;
- cojirea cioatelor la molid, în arboretele exploatate;
- evacuarea rapidă a materialului extras;
- evitarea rănirii trunchiurilor sănătoase în timpul exploatării materialului lemnos;
- conservarea arboretelor de tip natural, pluriene, etajate și amestecate și aplicarea de tratamente pentru realizarea acestui fel de arborete;



- promovarea speciilor forestiere rezistente;
- menținerea unei densități normale;
- asigurarea unei producții corespunzătoare a regenerărilor naturale;
- protejarea populațiilor folositoare;
- executarea la timp a lucrărilor de îngrijire a arboretelor.
- să se efectueze observații și semnalizări permanente asupra apariției dăunătorilor, precum și a stadiului lor de dezvoltare;
- să se aplice măsuri de combatere biologică;
- arboretele eventual afectate de boli sau dăunători ce nu pot fi aduse la o stare fitosanitară normală, să fie lichidate.

Măsurile care se impun pentru prevenirea daunelor provocate de vânat sunt următoarele:

- urmărirea atentă a efectivelor de vânat și menținerea acestora la un nivel optim;
- analiza anuală, pe baza datelor din teren, a stării pădurilor sub raportul vătămărilor provocate de cerbi prin cojiri și roaderi la arbori în picioare așa cum se procedează și la alți dăunători forestieri.

### **Măsuri de gospodărire a arboretelor cu uscure anormală**

Pentru gospodărirea arboretelor în care s-ar manifesta acest fenomen se va ține seama și de următoarele aspecte:

- identificarea arborilor cu proces de uscure se va face anual, în perioada de vegetație, iar marcarea lor se va face după intrarea completă în vegetație;
- se vor marca arborii complet uscați și cei cu coroana uscată în proporție de cel puțin 25%;
- lemnul doborât se va colecta și transporta din pădure în termen de 20 zile în sezonul de vegetație și 30 zile în afara sezonului.
- arbori deperisați;
- arbori ruși și doborâți;
- arborii uscați sau cu vegetație lăncedă;
- arborii atacați de insecte;
- resturi de la exploatare rămase nevalorificate.

**Principalele soluții/măsuri optime, care se pot lua în cazul apariției unor calamități naturale** (doborâturi de vânt, rupturi de vânt și zăpadă, incendii, uscure în masă, atacuri de dăunători, etc.), în vederea eliminării cât mai rapide a efectelor negative a acestora și a stopării extinderii fenomenelor, sunt următoarele:

- În cazul fenomenelor dispersate este necesară inventarierea cât mai rapidă a arborilor afectați în vederea determinării volumului rezultat, pentru a stabili dacă este necesară modificarea prevederilor amenajamentului (dacă volumul arborilor afectați este mai mare de 20% din volumul arboretului existent la data apariției fenomenului);

- În cazul fenomenelor concentrate este necesară determinarea cât mai rapidă și exactă a suprafeței afectate pentru a stabili dacă este necesară modificarea prevederilor

amenajamentului (dacă arborii afectați, dintr-un arboret sunt concentrați pe o suprafață de peste 5.000 m<sup>2</sup>);

- În cazul în care este necesară modificarea prevederilor amenajamentului se impun următoarele:

• Convocarea, cât mai rapidă a persoanelor care trebuie să participe la efectuarea analizei în teren: șeful ocolului silvic care asigură administrarea sau serviciile silvice, șeful de proiect și expertul C.T.A.P., un reprezentant al structurii teritoriale de specialitate a autorității publice centrale care raspunde de silvicultură, un reprezentant al structurii de administrare/custodelui ariei naturale protejate, un reprezentant al autorității teritoriale pentru protecția mediului;

• Întocmirea cât mai rapidă, de către ocolul silvic care asigură administrarea sau serviciile silvice, a documentației necesare în conformitate cu prevederile ordinului 766/23.08.2018 (sau a legislației în vigoare la data apariției fenomenului);

- Punerea în valoare a arborilor afectați;

- Extragerea arborilor afectați cât mai repede cu putință pentru a evita extinderea fenomenelor și apariția altor fenomene (ex: în cazul arborilor de rășinoase, afectați de doborâturi, neextragerea acestora cât mai urgent posibil poate duce la deprecierea lemnului și apariția atacurilor de ipidae, etc.);

- Împădurirea suprafețelor afectate cu specii aparținând tipului natural fundamental de pădure;

- Stabilirea, eventual schimbarea, compozițiilor țel de regenerare sau de împădurire, astfel încât viitoarele arborete să prezinte o rezistență mai ridicată la factorii destabilizatori ce au condus la afectările respective;

- Măsurile de protecție pe lizierele deschise, perimetrare doborâturilor de vânt și rupturi în masă pentru preîntâmpinarea atacurilor de ipide și combaterea acestora;

- Pentru volumul recoltat din calamități se vor face precomptări necesare în sensul opririi de la tăiere a unui volum echivalent de produse principale din planul decenal.

### **Paza pădurii**

Paza fondului forestier se face de către pădurarii titulari de cantoane sub îndrumarea directă a șefului de district.

Pădurarii au obligația să asigure paza pădurii printr-o supraveghere permanentă acordându-se o atenție deosebită punctelor care favorizează tăierile ilegale de arbori, pășunatul neautorizat, braconajul, etc.

În acest scop pădurarii trebuie să parcurgă terenul pe itinerarii bine stabilite și să facă paza prin posturi fixe.

Este indicat ca, în punctele mai înalte din suprafața cantonului să se construiască observatoare, de unde se pot depista cu mai multă ușurință eventualele incendii, acestea putând fi folosite și ca observatoare de vânătoare.

Pentru buna desfășurare a activității de pază, periodic să se execute controale de fond, de către conducerea ocolului silvic.

### **Tehnologii de exploatare**

La recoltarea și colectarea masei lemnoase din parchete trebuie să se aplice tehnologiile de exploatare prin care să se evite degradarea solului și care asigură o stare de sănătate bună a arboretelor, regenerarea acestora în condiții bune, precum și afectarea cât mai redusă a vânatului.

În acest sens, ocolul silvic are sarcina de a materializa pe teren limitele parchetelor, a punctelor de regenerare, a căilor de acces pentru scos și apropiat și a zonelor de protecție a arborilor.

În vederea prevenirii proceselor de degradare a solului și asigurării instalării și dezvoltării semințurilor utile, se impun luarea unor măsuri corespunzătoare în ceea ce privește menținerea integrității ecosistemului forestier. În acest sens, în toate cazurile, vor fi respectate întocmai termenele și restricțiile silviculturale privind recoltarea materialului lemnos, așa cum sunt ele înscrise în "Instrucțiunile privind termenele, modalitățile și epocile de recoltare, colectare și transportul lemnului". Tehnologia de exploatare adecvată este cea în trunchiuri și catarge, tehnologie care prevede secționarea materialului la cioată și elimină pericolul deprecierei semințurilor precum și deteriorarea stratului superficial al solului în timpul deplasării lemnului.

Pentru realizarea în condiții bune a acestei tehnologii este necesară respectarea următoarelor reguli:

- exploatarea să se facă iarna pe un strat de zăpadă suficient de gros, care să asigure protecția semințului,
- durata de recoltare și scoatere a masei lemnoase din parchetele exploatare să nu fie mai mare de două luni și jumătate,
- tăierea arborilor se va face cât mai de jos, astfel încât înălțimea cioatelor să nu depășească 1/3 din diametru, iar la arborii mai groși să nu depășească 10 cm în amonte.
- doborârea arborilor se va face în afara ochiurilor sau a punctelor de regenerare, iar colectarea lemnului se va face pe trasee prestabilite, care vor fi nivelate.

Pe toate suprafețele, după terminarea exploatării, se vor executa lucrări de îngrijire a semințurilor naturale pentru dezvoltarea lui normală și asigurarea de exemplare sănătoase (extragerea semințului de rășinoase rănit și receperea celui de foioase vătămat prin exploatări și pășunat).

În perioada procesului de exploatare, se vor efectua controale de către personalul silvic pentru a se asigura respectarea regulilor silvice la exploatarea pădurilor.

Reprimirea parchetelor se va face la termen și în condițiile prevăzute prin autorizația de exploatare, numai după evacuarea completă a materialului lemnos și curățarea corespunzătoare a acestora.

## Conservarea biodiversității

Ocrotirea și conservarea biodiversității este un domeniu complex ce trebuie urmărit, luând în considerare cele patru forme ale acesteia: genetică, a speciilor, ecosistemică, landșaftică.

O caracteristică esențială a Unității de protecție și Producție VI Secaria o constituie faptul că toată suprafața este încadrată în grupa I funcțională, încadrată în situl **ROSCI 0283 – Cheile Doftanei**

Ținând seama de încadrarea arboretelor analizate în categorii funcționale, la întocmirea planurilor de amenajament se vor avea în vedere soluții și recomandări vizând conservarea și ameliorarea biodiversității pădurilor prin:

- stabilirea corespunzătoare a compozițiilor de regenerare și a compozițiilor țel, acordând atenție deosebită speciilor locale în raport cu condițiile staționale și de vegetație specifice;
- diversificarea structurii orizontale și verticale a arboretelor, pe calea promovării regenerării naturale, a aplicării tratamentelor cu perioade lungi de regenerare și modalităților de îngrijire și de conducere a arboretelor;
- menținerea în arborete a unor exemplare (1-3 la ha) din specii rare întâlnite în cadrul ecosistemelor respective, a unor preexistenți de dimensiuni ieșite din comun sau a unor arbori cu particularități evidente sub raportul diversității biologice (cu scorburi, cu forme deosebite etc.);
- identificarea și menținerea unor porțiuni cu asemenea particularități, inclusiv prin constituirea în acest fel, a unor subparcele distincte;
- menținerea lemnului mort izolat, produs de perturbările naturale (doborâturi, rupturi ș.a.), preferând arborii de mari dimensiuni ( $d \geq 40$  cm) aceștia devenind un mediu de viață pentru întregii populații de mușchi, ciuperci, insecte etc.;

În cazul pădurilor caracterizate printr-o deosebită fragilitate ecologică și îndeplinind funcții multiple (antierozionale, hidrologice, climatice ș.a.), prin lucrări adecvate se va urmări crearea de arborete cu structuri naturale specifice condițiilor staționale din zona respectivă, conservarea biodiversității genetice și folosirea de material de împădurire de proveniență strict locală.

În cazul pădurii cu funcții speciale de protecție, măsurile de gospodărire propuse vizează menținerea sau realizarea unor structuri polivalente, pe cât posibil apropiate de cele specifice ecosistemelor naturale, dar cu particularitățile impuse de necesitatea exercitării funcțiilor prioritare atribuite arboretelor.

La adoptarea măsurilor respective se va urmări ca ele să contribuie la menținerea și ameliorarea condițiilor de mediu, prin: evitarea unor recolte care depășesc limitele impuse de necesitățile normalizării fondului de producție, precum și a unor tehnologii de regenerare/exploatare care pot afecta calitatea solului și a apei; interzicerea utilizării unor substanțe chimice nocive în acțiunile de fertilizare, de combatere a dăunătorilor pădurii ori a buruienilor din culturi etc.

În afara măsurilor menționate, pentru a se crea condițiile necesare trecerii la un sistem de gospodărire intensiv, se impun desigur și acțiuni susținute privind

dezvoltarea și modernizarea rețelei de drumuri forestiere, în raport cu natura și specificul activităților preconizate.

În pădurile analizate întâlnim frecvent arbori multisecolari, giganți ai lumii vegetale, care, chiar și după moartea lor, în decursul fazelor de putrezire și descompunere se mențin multe decenii în ecosistem. Este necesar ca în lucrările de descriere parcelară să se realizeze evidențierea lemnului mort, arborilor bătrâni în vederea menținerii și conservării lor. Aceștia, alături de arborii bătrâni și foarte bătrâni ca și cei cu scorburi și cavități au un rol benefic în conservarea și ameliorarea biodiversității forestiere știindu-se că 2/3 din specii depind de lemnul mort, și că biodiversitatea forestieră se compune în proporție de doar 20 % din plante, mamifere și păsări iar diferența de 80% revine insectelor.

Totodată este necesar combaterea miturilor false conform cărora pădurile „curate” sunt neaparat sănătoase; că pădurile și arborii prea bătrâni sunt o problemă; că arborii morți sunt focare de boli; că lemnul mort și arborii bătrâni reprezintă risc de incendii și accidente.

Potrivit dezbaterilor care au avut loc la conferințele de avizare a soluțiilor tehnice, la întocmirea amenajmentului s-au adoptat măsuri care să creeze premise ca în etapele următoare aspectele respective să poată fi luate în considerare.

### **Recomandări privind menținerea și dezvoltarea biodiversității biologice**

Conservarea și ameliorarea biodiversității constituie o componentă esențială a gestionării durabile a pădurilor.

La nivelul ecosistemic se va urmări păstrarea în cadrul masivului forestier – cel puțin ca reprezentare – a tuturor ecosistemelor specifice zonei, chiar dacă unele dintre ele nu prezintă interes sub raport economic. Pentru ecosistemele mai puțin reprezentate se vor putea identifica și unele zone de îmbătrânire, care să fie cruțate/promovate prin toate intervențiile din cadrul arboretelor respective. Suprafața însumată a zonelor respective poate fi de 0.5 – 2% din întinderea arboretelor în cauză.

Diversitatea specifică trebuie privită sub raportul tuturor componentelor biocenozelor corespunzătoare ecosistemelor naturale. Sub raportul compoziției arboretelor, trebuie avută în vedere întreaga gamă a speciilor forestiere, bineînțeles ținând seama de proporțiile corespunzătoare țelurilor urmărite, acordând atenție speciilor arbustive și erbacee, ținând seama de importanța lor pentru ameliorarea condițiilor staționale, pentru asigurarea hranei necesare unor specii de animale specifice ecosistemelor în cauză, pentru crearea și menținerea unor liziere protectoare etc.

În ghidul de interpretare „*Natura 2000 și pădurile - Provocări și oportunități*” al Directoratului General pentru Mediu din Comisia europeană se precizează că pentru păstrarea biodiversității administratorii pădurilor și amenajștii pot urmări recomandările de mai jos, ținând totuși cont de condițiile locale:

- conservarea arborilor izolați, maturi, uscați sau în descompunere care constituie un habitat potrivit pentru ciocănitari, păsări de pradă, insecte și numeroase plante inferioare (fungi, ferigi, briofite, etc);

- conservarea arborilor cu scorburi ce pot fi utilizate ca locuri de cuibărit de către păsări și mamifere mici;

- conservarea arborilor mari și a zonei imediat înconjurătoare dacă se dovedește că sunt ocupați cu regularitate de răpitoare în timpul cuibăritului;

- menținerea bălților, pâraielor, izvoarelor și a altor corpuri mici de apă, mlaștini, într-un stadiu care să le permită să își exercite rolul în ciclul de reproducere al peștilor, amfibienilor, insectelor etc. prin evitarea fluctuațiilor excesive ale nivelului apei, degradării digurilor naturale și poluării apei;

- zonarea adecvată, atât pentru operațiunile forestiere cât și pentru activitățile de turism/recreative, a marilor suprafețe forestiere, în funcție de diferitele niveluri de intervenție și crearea unor zone tampon în jurul ariilor protejate; după dezastre naturale (furtuni puternice, incendii pe suprafețe mari, atacuri de dăunători) deciziile manageriale să permită desfășurarea proceselor de succesiune naturală în zonele de interes, ca posibilități de lărgire a biodiversității;

- adaptarea periodizării operațiunilor silviculturale și de tăiere așa încât să se evite interferența cu sezonul de reproducere al speciilor animale sensibile, în special cuibăritul de primăvară și perioadele de împerechere ale păsărilor de pădure;

- păstrarea unor distanțe adecvate pentru a nu perturba speciile rare sau periclitare a căror prezență a fost confirmată;

- rotația ciclică a zonelor cu grade diferite de intervenție în timp și spațiu;

- în cazul în care este posibil este bine să rămână și mici suprafețe neplantate, așa încât să se păstreze mici petice de iarbă, suprafețe înierbate pe zone calcaroase cu specii rare sau periclitare de faună și floră, turbării, mlaștini, zone aluviale și zone cu alunecări de teren. Toate acestea pot îmbogăți enorm oferta generală a biodiversității unei zone datorită frecvenței crescute de tranziții („ecotonuri”) între diferitele tipuri de vegetație;

- din același motiv, decizia de a nu replanta anumite suprafețe în plantații noi cu funcții de producție poate genera o varietate suplimentară și recolonizare spontană dispersată cu specii pioniere, ceea ce va duce la o sporire în timp a biodiversității, dacă se asigură nișe corespunzătoare pentru o varietate mare de specii; mai mult, valoarea suplimentară a regenerării complete este de obicei scăzută, deoarece operațiunile de replantare sunt foarte costisitoare;

## Concluzii

Din analiza obiectivelor amenajamentului silvic tragem concluzia că acestea coincid cu obiectivele generale ale Rețelei Natura 2000, respectiv cu obiectivele de conservare a speciilor și habitatelor de interes comunitar. În cazul habitatelor planul de amenajament are ca obiectiv asigurarea continuității pădurii promovarea tipurilor naturale fundamentale de pădure, menținerea funcțiilor ecologice și economice ale pădurii așa cum sunt stabilite ele prin încadrarea în grupe functionale și subunități de producție.

Obiectivele asumate de maenajamentul silvic pentru pădurile studiate sunt conforme și susțin integritatea Rețelei Natura 2000 si conservarea pe termen lung a habitatelor forestiere identificate în zona studiată.

Lucrările propuse nu afectează negativ semnificativ starea de conservare a habitatelor forestiere de interes comunitar pe termen mediu si lung. Prevederile amenajamentului silvic nu conduc la pierderi de suprafață din habitatele folosite ca loc de hrănire, cuibărire sau creștere a puilor de către speciile de avifaună de interes comunitar.

Anumite lucrări, precum completările, degajările, curățirile, răriturile au un caracter de ajutor în menținerea sau îmbunătățirea după caz a stării de conservare. Soluțiile tehnice alese contribuie la modificarea pe termen scurt a microclimatului local, respectiv a condițiilor de biotop datorită modificărilor structurilor orizontale și verticale (retenție diferită a apei pluviale, regim de lumină diferențiat, circulația diferită a aerului).

Având în vedere etologia speciilor și regimul trofic specific nu se poate afirma că gospodărirea fondului forestier poata cauza schimbări fundamentale în ceea ce privește starea de conservare a populatiilor diferitelor specii de interes comunitar.

Managementul forestier adecvat propus în amenajament este în măsură să conserve suprafețele ocupate la ora actuală de pădure și pășune ca tipuri majore de ecositeme, precum și păstrarea conectivității în cadrul habitatelor ce vor putea asigura perpetuarea în timp a biocenozelor naturale.

Ca urmare, prin măsurile propuse in amenajamentul silvic nu se realizează un impact negativ asupra ariilor naturale protejate **ROSCI 0283 – Cheile Doftanei**

Intrarea în vigoare a amenajamentului silvic UP VI Secaria care autorizează efectuarea lucrărilor specifice pentru gospodărirea arboretelor în deceniul 2023-2032 nu va produce niciun efect negativ semnificativ asupra ariilor protejate din rețeaua Natura 2000.

Sub nicio formă nu se pune problema că aplicarea prevederilor amenajamentului silvic va duce la afectarea integrității siturilor **ROSCI 0283 – Cheile Doftanei**, la întârzierea/nerealizarea obiectivelor de conservare ale siturilor sau că va întrerupe coerența Rețelei Natura 2000.

Suprafața ariei de protecție specilă avifaunistică și a habitatelor specifice protejate este suficient de mare pentru a asigura menținerea pe termen lung a tuturor speciilor de interes comunitar pentru care a fost declarată aria, iar efectuarea complexului de măsuri silvice cuprinse în amenajament va conduce la menținerea și îmbunătățirea stării actuale de conservare pentru componentele protejate.

Prin punerea în aplicare a prevederilor amenajamentului silvic nu se produc modificări fizice (din excavare, consolidare, dragare etc.) în deceniul 2023-2032, perioadă în care este valabil acest amenajament. Se înlocuiesc treptat o serie de arborete bătrâne, pe cale naturală (regenerări naturale din speciile principale, corespunzătoare tipului natural fundamental de pădure).

Prin aplicarea prevederilor decenale cuprinse în amenajamentul silvic UP VI Secaria nu se vor exploata **resurse naturale neregenerabile** din nicio suprafață de fond forestier și, implicit, nici din cadrul ariei naturale protejate de interes comunitar.

În deceniul 2023-2032 amenajamentul prevede exploatarea unei cantități din **resursa regenerabilă** produsă de pădure și anume, masă lemnoasă, din care o parte va fi extrasă și din arborete incluse în siturile **ROSCI 0283 – Cheile Doftanei**

Niciun moment pădurea nu va fi înlăturată de pe terenurile respective, categoria funcțională va fi cea existentă înainte de aplicarea tăierilor de arbori, respectiv cea de pădure, iar pădurea se va menține permanent pe aceste suprafețe, singura modificare fiind înlocuirea treptată a arborilor maturi, care cedează spațiul generației tinere. Procesul de exploatare a pădurilor echivalează cu regenerarea pădurilor prin transferul între generații, producția de masă lemnoasă fiind un rezultat al acestui transfer.

Impactul cumulativ datorat gospodăririi pădurilor prin amenajamente separate pe deținătorii actuali ai fondului forestier nu este semnificativ atâta vreme cât se respectă prevederile legale în domeniu, tehnicile și tehnologiile specifice și măsurile suplimentare pentru reducerea disturbării temporare și strict locale din momentul executării într-un anumit arboret a lucrărilor silvice.

Trebuie menționat faptul că aceeași unitate de producție care face obiectul prezentului amenajament a fost gospodărită decenii de-a rândul prin lucrările silvice specifice, în care habitatele, flora și fauna caracteristice mediului de pădure s-au conservat și menținut într-o stare favorabilă, fapt ce a determinat în prezent posibilitatea desemnării sitului Natura 2000 **ROSCI 0283 – Cheile Doftanei**. Se poate concluziona faptul că tocmai managementul forestier aplicat pe această unitate de producție a dus la pastrarea unor habitate și specii care constituie în momentul de față obiectivele de conservare ale siturilor de importanță comunitară mai sus menționate.

Întocmit,  
Ing.Cătană Cătălina